SEGUNDO AÑO — Núm. 402.

PORTE PAGADO

Dirección, Redacción y Administración: AVENIDA DE MAYO 769

Buenos Aires, Lunes 26 de Marzo de 1917

Todas las cartas destinadas a la Redacción deben ser dirigidas al Director.

Como el diario no puede responsabilizarse por los manuscritos que se le envíen, ruega a los autores guarden copia de ellos.

Dirección Telegráfica: EPOCA; Buenos Aires

Teléfono: Unión Telefónica 5194-95-96-97-98, Avenida

La Epoca

PRECIOS DE SUSCRIPCION

CAPITAL

$ m/n.	$ m/n.	$ m/n.	$ m/n.
Un mes 2.—	Tres meses 6	Seis meses 12	Un año 22

PROVINCIAS

Un mes 2.50	Tres meses 7.50	Seis meses 15	Un año 28

EXTERIOR

$ oro	$ oro	$ oro	$ oro
Un mes 2	Tres meses 6	Seis meses 12	Un año 24

Número del día 0.05. — Número atrasado (dentro de los 30 días) 0.20—De fechas anteriores 0.50.

LA EPOCA se envía directamente por correo a toda persona que lo pida acompañando el importe correspondiente. Los pedidos de suscripciones para el interior de la República se atenderán por cualquier número de días a razón de 0.05 por ejemplar.

VÉASE EN LA PÁGINA 13 LA INFORMACIÓN DE ÚLTIMA HORA.

26 DE MARZO DE 1917

UNA ELECCION MODELO

El acto "electoral" realizado ayer en la provincia de Buenos Aires es un caso típico de la metodología aplicada por el gobierno de la provincia a la administración de sus intereses políticos. Los comités conservadores, escoltados a prudente distancia por pequeños núcleos socialistas llamados a testimoniar de la corrección del acto, practicaron lo que en cierto léxico se llamaría un "trabajo limpio". Operación perfectamente concluída, sin tachas exteriores, trabajada con pulcritud y habilidad, acusa la pericia adquirida por sus autores en el arte no siempre fácil de la falsificación electoral. Los actos de violencia fueron escasísimos y puramente accidentales; el ugartismo, que opera actualmente a la alta escuela, desdeña esos procedimientos airados, propios de profesionales incipientes e ignorantes de ciertas sutilezas del oficio. Por cierto que la abstención del electorado auténtico, despojó de muchos alicientes al acto, quitándole ese encanto de la dificultad vencida que, para los "virtuosi" del fraude, como para todo virtuoso de verdad, suele ser el atractivo principal en una ejecución delicada. Los resultados de la elección, demuestran que los muñidores del ugartismo trabajaron bien, aprovechando con soltura y eficacia los "atrezzi" preparados por la previsora dirección del espectáculo. Por ciertos detalles, puede inferirse, empero, que se condujeron con cierto desgano; su situación de ánimo debió ser semejante a la de tales actores obligados a trabajar ante un auditorio escaso y poco inteligente. Lucir habilidades ante propios, puede acarrear limitadas satisfacciones, pero no alcanzan éstas a compararse a las que crea el triunfo sobre una multitud prevenida y [illegible]. Los "ases" electorales del [illegible] doméstica, dueños como quedaron de padrones, mesas, urnas y demás trebejos indispensables a sus operaciones. Adrede olvidamos mencionar al socialismo, desde que nunca la "claque" debe ser contada entre los espectadores de verdad.

De modo que, ausente el radicalismo por constarle la inutilidad de su presencia en un acto comicial que era una simple parodia, el ugartismo se despachó a su gusto. Se objetará que la presencia de una oposición verdadera como la de nuestro partido, habría, quizá, influído en la corrección del acto. Suposición candorosa que denuncia el desconocimiento del real estado electoral de la provincia y la ignorancia del mecanismo escondido de la famosa máquina ugartista. Si el partido Radical hubiera cometido el error de disputar al ugartismo una elección apócrifa, el resultado habría sido semejante al que comentamos. Porque la experiencia ha enseñado que contra la organización electoral del partido Conservador que absorbe y emplea todos los recursos del gobierno, es vano y erróneo tentar una suerte. Aquella maquinaria, cuya manivela es movida por la propia mano del señor gobernador, constituye una estrecha y económica coordinación de piezas ajustadas por un criterio particularmente versado y continuamente corregido por sucesivas experiencias, en este singular tecnicismo del fraude. El padrón adulterado, la insaculación de escrutadores falseada y la presión previa, son los instrumentos inmediatos y visibles de victorias electorales como las de ayer. En cambio, la larga preparación paciente y secretamente realizada, desde la persecución fiscal y policial a los ciudadanos opositores hasta la desvergonzada protección judicial a la gente del bronce que constituye el elemento predilecto del caudillismo; desde el aprovechamiento de los recursos oficiales hasta la propaganda verbal y activa de los funcionarios públicos a favor del ugartismo; todo ese conjunto de elementos materiales y morales puesto constantemente a contribución para alcanzar el fin perseguido, todo ese esfuerzo político, administrativo, judicial y personal del gobierno de la provincia, no puede divisarse en el exterior de un comicio como el de ayer. De ahí que sus victorias parezcan fáciles, como que realizan aquel concepto de "difícil facilidad" que nos enseña la preceptiva. Examinando esa organización minuciosa y cuidada, ese detenido perfeccionamiento de los detalles, esa paciencia al prepararlo todo para emplearlo a fondo en el momento decisivo, se advierte que el ugartismo no se mantiene estacionario dentro de una fórmula anticuada, sino que incorpora y aplica a sus procedimientos las enseñanzas nuevas que fluyen de los hechos. Actualmente, adapta a sus campañas electorales la teoría táctica y estratégica renovada por las direcciones de la guerra europea. Con la ventaja para él que sus operaciones son puramente decorativas, desde que el botín lo ha embolsado previamente con laudable prudencia. Pues no está demás advertir que el ugartismo aplica al caso la moral ya expuesta por Horacio: se enriquece salvando su reputación si ello le es posible; sino, se enriquece también...

Las condiciones en que se realizó la elección de ayer, permitiéronle conservar una apariencia de honestidad, salvo en aquellas comunas como la de San Vicente y otras, en que el "elemento" quiso despuntar el vicio volcando las urnas por el puro amor a la matufia.

Todo ello no obsta, sin embargo, para que los diarios ugartistas y prensa adicta, aprovechen la oportunidad de aplaudir la corrección del acto y elogiar la tranquilidad en que transcurrieron las elecciones. Es decir, que se debe gratitud al señor Ugarte porque no llamó a las gentes para que presenciaran las suertes de sus habilidosos muñidores; o que es menester loar a la política de la provincia y a los matones de comité porque no apresaron, apalearon o hirieron a los ciudadanos que tuvieran la cautela de no provocar su recelosa iracundia. En verdad, si eso da materia para elogio, lo formulamos sin reservas, pues equivale a reconocer que una elección bonaerense en la que no se apalea o asesina al elector opositor ausente, es la mejor cosa que se puede apetecer bajo el imperio del señor Ugarte. A tal aberración de criterio nos ha conducido la frecuentación de los procedimientos [illegible] de la provincia.

Pero contra la benevolencia cómplice de una moral acomodaticia, se alza, naturalmente, la severidad del juicio emanado de la confrontación de esos hechos, — casi admitidos como buenos por una opinión editorial extraviada, — con los principios de ética general y especial aplicables tanto a los actos particulares como a las acciones colectivas. Adviértese, entonces, la profunda subversión del raciocinio que parece dispuesto a aceptar la legalidad de actos políticamente inmorales, sólo porque son políticos y que no se atreve a extremar la indulgente teoría porque ello conduciríalo a reconocer que el despojo de bienes, en el orden civil, tampoco es delictuoso si se efectúa con arreglo a ciertos modos de ver convenidos y se realiza sin mucha resistencia por parte del despojado. Por fortuna, no todos estamos dispuestos a obtemperar con tamaña moral. Y la gran asamblea cívica realizada no hace muchos días en La Plata, acusa el pensamiento y la decisión de la verdadera opinión pública bonaerense frente a los desmanes de la situación imperante.

Insidias

"La Nación"—convencida, al fin, de la importancia que alcanzó la asamblea radical intervencionista reciente—resuelve comentar el pedido formulado a los poderes nacionales.

El examen de la nota votada en la asamblea, le da margen para entrar en una serie de disquisiciones, donde encaje a las mil maravillas la insidia de su propaganda. De ahí denuncia, aunque veladamente, un compromiso del presidente con sus correligionarios para suscitar el movimiento pro intervención. Al mismo tiempo, dándose cuenta de que su propaganda antirradical la lleva a la incondicional defensa del gobierno platense, afirma que no le preocupa la suerte del partido Conservador. Con eso cree salvada su independencia de criterio y se siente en condiciones de terciar en la contienda como juez.

La simulación es demasiado burda para que merezca ser creída. "La Nación" y el país entero saben que no existe tal partido Conservador como núcleo de opinión. El partido es, en realidad, el gobernador con la totalidad de las comunas sometidas a su albedrío y la base de sus policías. Sabe también el diario citado, que la división constitucional de los poderes en la provincia es una ficción indigna y que por ese solo hecho, Buenos Aires vive fuera de la órbita institucional. No hablemos del juego normal del gobierno bajo un régimen personificado en la voluntad imperiosa de un hombre que es, por la importancia de la provincia, que gobierna y por la civilización de los tiempos que vivimos, una ironía que subleva la dignidad nativa. No hace mucho tiempo aún, cuando no habían mediado las promesas comprometedoras que hoy son un secreto a voces; cuando "La Nación", en fin, no tenía sus intereses políticos empeñados en la solución del pleito bonaerense, sus columnas hicieron un viril proceso de la situación, presentándola al juicio del país como una camorra oficial, que hasta ejercía el crimen político ejecutado por manos mercenarias. Los tiempos han cambiado y nos explicamos la defensa que intenta de lo que es indefundible.

La intervención nacional — aunque los sofismas del diario nombrado no lo quieran—está en el ambiente. No la pide un partido político que es el único partido de verdad que existe en la provincia, la reclaman también las fuerzas vivas que representan toda la riqueza pública y privada y la exige la sociedad independiente, ajena a toda tendencia banderiza. Los comicios de ayer dicen claramente que Buenos Aires entero, en lo que tiene de valer, está representado en el pensamiento de la última asamblea radical. Los mismos comicios nacionales del 2 de abril, cuya imposición tuvo por adversario al régimen platense con su gobernador fraguando planes dolosos, implican una sanción de la voluntad argentina contra su régimen. Es un proceso iniciado y substanciado ya por la opinión pública que no podrá ser extraviada por la propaganda periodística que, desde luego, va jugando un rol interesado en los sucesos que la intervención comprendería.

En cuanto al actual Presidente de la Nación, a quien se quiere presentar estrechamente vinculado a un movimiento partidista de tanta intensidad como el que el radicalismo realiza, no necesita defensa. Actúa dentro de una órbita legal irreprochable y sus actos diarios lo comprueban. A ese respecto, el país está tranquilo. En cambio, el país se preocupa y alarma por el estado de subversión en que vive Buenos Aires, extorsionado en su riqueza, amenazada de un modo permanente por un ejército armado que gravita sobre sus energías económicas y políticas quebrantadas y en cuyo favor solo se levantan un par de voces interesadas simulando inspiraciones de la conformidad pública, pero que solo se podrá alcanzar realmente mediante la normalización de los principios democráticos.

Prohibición de exportación de trigos y harinas

DECRETO DE CLAUSURA DE LOS PUERTOS NACIONALES

El presidente de la república firmó esta tarde un decreto disponiendo que desde mañana quedan clausurados los puertos nacionales a la exportación de trigos y harinas hasta nueva orden. [illegible] stock necesario para el consumo interno y para la provisión de semillas de la futura siembra.

Finanzas nacionales

El vencimiento de mañana

De acuerdo con lo resuelto en fecha de 7 de febrero, el vencimiento de 5.000.000 de pesos de mañana a favor del Guaranty Trust, será renovado en iguales condiciones.

El mes próximo se vencerá la última obligación con este banco, que será resuelta en idéntica forma.

Las importaciones en Francia

Su prohibición absoluta

En el ministerio de relaciones exteriores se ha recibido un cablegrama del plenipotenciario argentino en París, señor Alvear, el cual dice textualmente lo que sigue:

"El "Journal Officiel" publica hoy un decreto prohibiendo las importaciones en Francia y Argelia de toda mercadería de origen no procedencia extranjera, excepto las importaciones efectuadas por cuenta del estado, quedando instituida una comisión de derogaciones para examinar los casos especiales."

El precedente despacho viene a confirmar otro aparecido en los colegas de esta mañana, anunciando que el gobierno francés había cerrado su frontera con España a toda clase de importaciones.

La intendencia y los obreros

Apropósito de las declaraciones del doctor Llambías

ACLARACIONES

Como se han interpretado mal en los diarios las declaraciones que el intendente hizo a los delegados de la Federación Obrera, y para esclarecerlas debidamente, el intendente municipal, doctor Llambías, nos ha declarado:

Que él escuchó atentamente la exposición de los miembros de la Federación, encontrando sus anhelos perfectamente encuadrados, en general, en los propósitos y sentimientos de humanidad que animan al intendente.

Estableciendo como base inconmovible, que los obreros tomados durante la huelga no serían despedidos sino en el caso de que resultaran perjudiciales para el buen servicio.

Que no había inconveniente en llenar las plazas actualmente vacantes con obreros de los que se declararon en huelga, sobre todo con los de buenos antecedentes.

Que por lo que toca a las vacantes que pudieran producirse en el personal actualmente ocupado, tampoco había inconveniente en reincorporar a los que abandonaron el servicio, a medida que esas vacantes se fueran produciendo.

Que trataría de dar trabajo a los obreros huelguistas en las obras que en breve han de acometerse.

Que estas declaraciones las [illegible] sin contraer compromiso alguno y sin ceder a otra gestión que la que le inspiraban sus sentimientos de humanidad hacia los obreros de la Federación que se presentaban ante la intendencia.

Que la autoridad no podía aceptar compromiso alguno con los empleados a sus órdenes, ni con los que gestionaban en su favor, porque ella es responsable de sus actos ante el gobierno y ante el país.

LAS RELACIONES ENTRE LOS ESTADOS UNIDOS Y ALEMANIA

Entrevista con el embajador de los E. U. A.

La próxima sesión extraordinaria del Congreso norteamericano

Efectos de la ruptura de hostilidades sobre el comercio sudamericano

EL BLOQUEO INTERNACIONAL Y LA FORMA DE EFECTUARLO POR ALEMANIA

La declaración de guerra entre los E. U. A. y el imperio germánico

Como hemos participado ya a nuestros lectores, el día 2 de abril se reúne el congreso de los Estados Unidos en sesión extraordinaria, con el objeto de considerar el estado de las relaciones entre la gran república del Norte y los imperios centrales. De esa sesión posiblemente salga la declaración del estado de guerra, lo que parece más que probable, según van sucediéndose los hechos de la guerra submarina, y en tal caso la última de las grandes potencias habrá entrado en la conflagración mundial. Teniendo

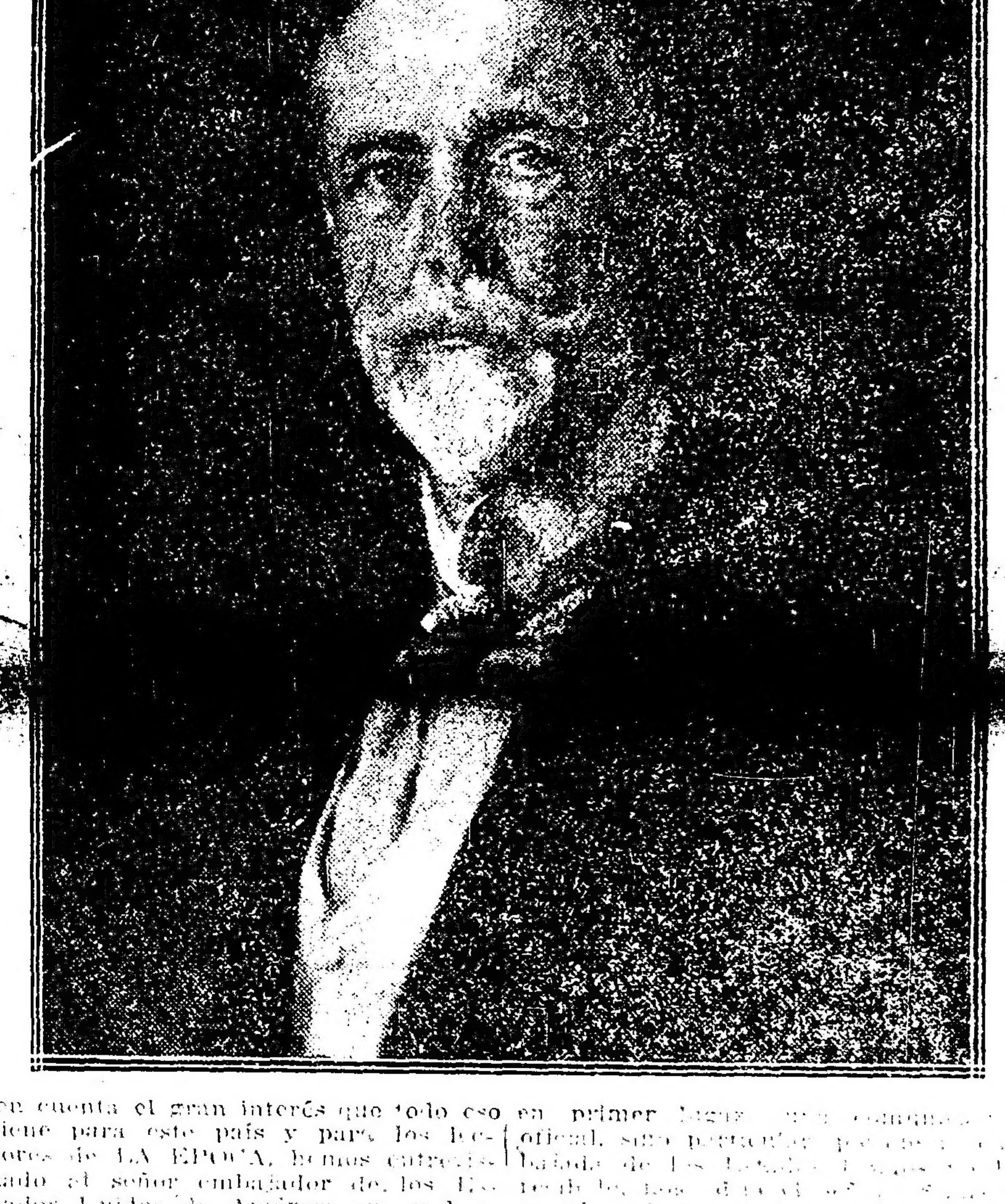

en cuenta el gran interés que todo eso tiene para este país y para los lectores de LA EPOCA, hemos entrevistado al señor embajador de los Estados Unidos de América en su hermosa residencia de Belgrano, para conocer su opinión sobre los sucesos próximos a producirse en la América del Norte.

El embajador de los Estados Unidos de América, el señor Federico Jesup Stimson, nació en Dedham, estado de Massachusetts, según nos dice "Who's who in America" en el año 1855, siendo sus padres Edmundo Stimson y Sara Tufts; graduóse en la Universidad de Harvard, y en el año 1902 fué nombrado procurador general del Estado de Massachusetts. Ha sido profesor de legislación comparada en la Universidad de Harvard, siendo autor de diversas obras jurídicas. Además ha escrito varias novelas bajo el "nom de plume", "J. S. of Dale", como son "Pirate gold"; "In cure of her soul" y [illegible] y un gran número de artículos sueltos en periódicos y revistas americanos de gran circulación. Pertenece a diversos clubs de Boston y Nueva York.

El telegrama recibido aquí dando como un hecho probable la declaración de guerra entre los Estados Unidos de América y Alemania el día 2 de abril, no es en primer lugar [illegible] oficial, sino [illegible]

[illegible] el embajador confirmó la opinión publicada en LA EPOCA, hace un par de días sobre la actitud de los germano-americanos, que serían leales a la bandera de los Estados Unidos.

El congreso de los Estados Unidos procederá a considerar la situación internacional creada, y sobre todo la conducta de Alemania y la forma en que sigue su guerra de submarinos.

Como dice el señor embajador, el bloqueo es una cosa perfectamente bien definida por el derecho internacional, e implica la investigación previa respecto a un buque, su destino y su carga, antes de proceder a su hundimiento, como también el deber de poner en salvo a sus pasajeros y tripulación en tal caso, y observa con justicia que la excusa de los comandantes de submarinos de no poder cumplir con esas obligaciones no exonerá a Alemania de la responsabilidad de los hechos. De manera que los Estados Unidos tienen que buscar la manera de proteger la vida y bienes de sus súbditos que se hallan obligados a transitar por los mares, de acuerdo con los preceptos del derecho internacional, universalmente sancionados.

Cuál sería el efecto sobre el comercio entre los Estados Unidos y la República Argentina, y sobre todo, sobre las finanzas? Evidentemente, de restricción desde el primer momento; la exportación de los Estados Unidos más bien disminuiría, aunque debemos recordar que al mismo tiempo que viene mucha mercadería de allí, también la América del Norte necesita de muchos productos argentinos, así que el gobierno norteamericano ha de tener esta circunstancia muy presente en cualquier medida que tomase al respecto. La escasez de bodegas que tanto sentimos hoy, ha de acentuarse a medida que pase el tiempo, **no solo por las dificultades inherentes a la navegación en zona de guerra, sino también por la continua destrucción** [illegible] las finanzas internacionales, el Sr. **Stimson, no opina que la declaración** de guerra entre su país y Alemania haría imposible toda gestión de empréstitos a países extranjeros, sino que tal vez haría la gestión un poco más lenta y difícil, pero no va al extremo de decir, como algunos órganos de publicidad, que la declaración de guerra mencionada pondría punto final a toda negociación financiera entre la gran república y los demás países del mundo.

Los recursos de los Estados Unidos son tan enormes que la gestión de una [illegible] no podría considerarse [illegible] totalmente por la circunstancia referida.

[illegible] suponer que en esta situación internacional, sin precedentes en la historia del mundo, cuando los mismos gobernantes no están a cubierto de las sorpresas de la guerra, los ministros diplomáticos no se explayen [illegible] conversan sobre los sucesos de actualidad, pues no [illegible] de [illegible] indiscreciones para satisfacer la curiosidad periodística.

De la entrevista que fué tan gentil [illegible] el Sr. Stimson, conservaremos siempre la mejor impresión, [illegible] presentación [illegible] LA EPOCA, acompañando [illegible] la reproducción del retrato [illegible] el señor Stimson fué tan galante [illegible] a nuestra disposición [illegible].

Conflicto portuario

Ninguna novedad se ha producido en el día de hoy en el movimiento huelguista del puerto.

Los obreros de la Federación persisten en su exigencia de que la compañía Mihanovich despida al personal que ha tomado, que forma parte de otras asociaciones gremiales y la compañía Mihanovich, por su parte, se resiste a ello fundada en que la asiste el derecho de tomar su personal como lo juzgue conveniente a sus intereses.

Esta tarde se reunirán en la Bolsa de Comercio los representantes de los armadores para tratar sobre la huelga que sufre la compañía Mihanovich.

Hallazgo de carbon

Su excelente calidad

En el laboratorio de la armada han sido analizados unos trozos de carbón encontrados en una de las localidades del sur, durante el último viaje de un transporte nacional.

Del análisis practicado resulta que dicho combustible es de superior calidad que las lignitas chilenas, pues ha llegado [illegible] calorías.

Por el ministerio de marina se ha dispuesto que se realicen [illegible] exploraciones [illegible]

Jira del ministro de Marina

ESTABLECIMIENTOS VISITADOS

Disposiciones convenientes

El ministro de marina, acompañado del contraalmirante [illegible] director del personal [illegible] interesantes [illegible] dependencias [illegible] del puerto, [illegible]

[illegible] por el ministro Alvarez de Toledo, [illegible]

El ministro y su acompañamiento [illegible] de la Escuela de Mecánica [illegible] en clase [illegible] los alumnos [illegible] organizar, por tal motivo, verdaderas reuniones sociales, no menos brillantes por ser improvisadas.

La comitiva pasó después a inspeccionar las salas del hotel de inmigrantes transformado en hospital militar, en las que se atienden los conscriptos afectados por la epidemia [illegible] de sarampión recientemente revelada en el personal enrolado este año. En vista de lo inesperado del caso, las autoridades tuvieron que improvisar [illegible] y tratamiento hospitalario [illegible] en las que el ministro [illegible] en las comodidades [illegible] los enfermos los que [illegible]

[illegible] del ministerio de Marina [illegible] de la conscripción [illegible] de vida de estado a [illegible] medida altamente [illegible] y plausible [illegible] aprobación del [illegible] y podría por lo menos [illegible] el obrero [illegible] al ciudadano que sirve [illegible] a su país.

En la Bolsa de Comercio

Asamblea general extraordinaria

A raíz de la última asamblea ordinaria de socios de la Bolsa de Comercio, un núcleo considerable de éstos ha elevado una solicitud a la Cámara de la Bolsa, pidiendo convoque a los socios a una asamblea general extraordinaria.

Se fundan, al elevar dicha solicitud, en el hecho de que fuera desestimada una demanda suscripta por más de 600 socios de la Bolsa pidiendo se dejase sin efecto el cobro de la cuota telefónica, que rige en esta institución y, a la vez, para someter a la consideración de la asamblea algunas medidas urgentes, referentes al funcionamiento interno de dicha corporación.

ELECCIONES DE CORDOBA

UNA BUENA JORNADA CÍVICA

Se han verificado ayer en Córdoba las elecciones parciales para renovar la legislatura; acto que aparte de su importancia intrínseca era objeto, sin duda, de general expectación, gracias a la campaña alarmista que le ha servido de prolegómeno: campaña tendiente a disminuir el éxito de la elección con supuestas presiones, que según aquéllos rumores, aseguraban debían ser ejercidas por el gobierno allí constituído.

En este sentido no puede menos de afirmarse que las elecciones de ayer han constituído una decepción completa para quienes esperaban la comisión de semejantes hechos anormales. En efecto, en la generalidad de los departamentos el orden ha sido perfecto y el desarrollo del comicio se ha verificado con toda la tranquilidad y garantías deseables. En los puntos—muy escasos—donde se ha producido algún leve amago de disturbio, basta con hacer constar su carácter enteramente circunstancial para asignarles la importancia que verdaderamente tienen: simples accidentes derivados del apasionamiento de la lucha en que la policía se ha visto obligada a intervenir de acuerdo con sus funciones especiales. En ninguno de tales accidentes ha podido vislumbrarse una intención deliberada ni menos, un propósito cualquiera de coerción por parte de las autoridades que, por lo contrario, han cumplido excelentemente su oficio de defensoras del orden y garantizadoras de la legalidad del comicio. Resta advertir que estos objetos son los que únicamente pueden relacionarse con la actitud y el deber de gobierno, ya que los desórdenes aislados e imprevistos, en un acto como el de ayer, no pueden ser imputables sino a los elementos particulares que los han llevado a efecto. De lo contrario habría que incluir el don de profecía entre los atributos de los gobernadores de provincia, único caso en que serían responsables de pequeños conatos de insubordinación como los registrados ayer en Córdoba.

Por lo demás, la actitud prescindente del gobierno del doctor Loza ha quedado bien ratificada con el acto de ayer. La animación y el entusiasmo de los partidos en lucha, descansando sobre aquella prescindencia, han dado margen a una jornada cívica por muchos conceptos ejemplar. Los resultados del escrutinio representarán el exponente fiel de la opinión de la provincia y en este sentido deberán ser interpretados por las fracciones contendientes que han tomado parte en ella, sin apelar a recursos equívocos de tan poco fundamento como los que tan rotundamente han quedado destruídos en las elecciones ayer celebradas.

Damos a continuación los informes telegráficos recibidos sobre el estado del acto eleccionario.

CORDOBA, marzo 26. — Dentro de un marco general de orden, que no fué óbice para que la lucha electoral revistiera la mayor animación, transcurrieron los comicios de ayer en esta capital en los que sufragaron 15.500 ciudadanos, es decir, un millar más que en las pasadas elecciones de febrero. Las noticias que se reciben de los departamentos informan que en todos ellos la lucha ha sido reñida, aunque se descuenta el triunfo de los candidatos radicales. Hasta ahora no se tiene noticia de que se hayan registrado hechos graves en ningún departamento, salvo algunos incidentes propios de toda elección apasionada como ha sido la de ayer.

La sección en que han sufragado más ciudadanos ha sido la primera con 1121 y la que ha registrado menos votantes la octava, con 56.

LABOULAYE, marzo 26. — Terminó el acto eleccionario dentro del mayor orden. Sufragaron 644 ciudadanos. Obtuvo una gran mayoría el candidato señor José Sveti.

VILLA DOLORES, marzo 26. — En los comicios de ayer en este departamento no hubo que registrar la menor alteración del orden. La lucha fué muy reñida sin que pueda predecirse por esta causa, cual de las fracciones ha resultado victoriosa. Funcionaron todas las mesas electorales.

CRUZ DEL EJE, marzo 26. — Las once mesas electorales que funcionaron en las elecciones de ayer recibieron en gran número los sufragios de los ciudadanos. El candidato radical señor José Ignacio Bas obtuvo una sensible mayoría en el escrutinio confirmará elocuentemente. El pueblo presentó un aspecto de suma animación, sin que durante todo el día se registrara el menor incidente.

LAS VARILLAS, marzo 26. — El acto eleccionario se terminó ayer pacíficamente. Se mantuvieron siempre muy recibieron los sufragios de 674 ciudadanos, sobre un total de 1100 inscriptos.

La masa general del electorado votó la lista radical, no obstante las imputaciones de los demócratas que atribuían el terror en este departamento. El acto transcurrió en el más perfecto orden.

QUINTA REINAMO, marzo 26. — 600 ciudadanos votaron en los comicios celebrados ayer. El comportamiento de las autoridades fué ejemplar, razón por la cual no se formuló la menor protesta. Sólose hubo la fracción radical ha obtenido una gran mayoría. El orden fué la característica de los comicios de ayer.

RIO CUARTO, marzo 26 — Se realizaron las elecciones en la mayor tranquilidad en todo el departamento En la ciudad votaron 2285, se cree tiene la mayoría los radicales por 500 votos. En Mackenna votaron 650; la mayoría les corresponde a los radicales por 200 votos; en Sampacho 550 la mayoría a los radicales por 100; en Holmberg 154 mayoría radical por 119. Se tiene noticia de que en General Roca fué agredido el candidato radical señor Daniel Rodríguez por el suplente Victoriano Solupe resultando herido de dos balazos el señor Rodríguez. No se ha podido capturar a Solupe.

CORDOBA, marzo 26. — Los demócratas hicieron ayer en distintos puntos de la provincia protesta acerca de la elección con el único fin de desvirtuar, más tarde el resultado, contando con la mayoría actual de la legislatura, como sucedió con la elección de Río Primero, donde dos veces triunfó el candidato radical Luciano Vaca y la comisión de poderes aconsejó dar entrada al jefe de los demócratas derrotado, doctor Núñez.

El resultado de la elección en esta capital es problemático.

El director general de Agricultura y Defensa Agrícola

Una conversación interesante

Deseando conocer algunas opiniones y orientaciones en cuanto a la dirección de agricultura y defensa agrícola se refiere, nos entrevistamos esta mañana con el doctor Felipe Senillosa, que, como se sabe, ocupa esta importante sección del ministerio de agricultura.

Apenas iniciada nuestra conversación, y sabedores de lo que nos proponíamos, nos dijo el doctor Senillosa:

—Aparecería ante la opinión de las personas que no me conocen, como un perfecto conversador, quizá como un fatuo o pretensioso, si después de 48 horas escasas de haberme hecho cargo de esta dirección, ya empezara a formular opiniones y a señalar rumbos que pueden no ser los que la práctica aconseja, o los que las necesidades del momento reclaman.

Me encuentro, pues, en el caso de entrar a estudiar múltiples y complejos problemas que se deben resolver con un criterio amplio y de profundo conocimiento, de manera de llegar, si es posible, a un resultado feliz, teniendo en cuenta que por un sinnúmero de factores, cruzamos por momentos difíciles, pero que hay que tratar de vencer.

Pocos días antes de hacerme cargo de esta dirección, un conocido caballero, hombre de estudio y diputado nacional, me decía: "no hay problema internacional más grande y al cual debemos dedicar todos nuestros esfuerzos, que el problema de la langosta". Y así es, en efecto. Hace muchos años que sigo con interés todo lo que a este asunto se refiere, y recuerdo que cuando apareció la primera gran invasión de langosta, allá por el año 1893 siendo yo diputado, traté hacer algo práctico y consulté varias opiniones entre ellas las del sabio bacteriólogo doctor Carlos Berg, quien, después de muchos ensayos y pacientes estudios, abandonó algunos cultivos que había logrado realizar y que evidentemente mataban la langosta, pero que también es de hacer notar, que su eficacia no estaba de acuerdo con la rápida destrucción que se hace necesaria, dada la enorme reproducción del acrídio.

Sin embargo, continuó diciéndonos el doctor Senillosa, existen en esta dirección, un número considerable de proyectos, que pertenecen unos a la misma repartición y otros a la acción privada, que como se ve, trata de coadyuvar con sus conocimiento a resolver este problema, que se nos presenta cada día más abrumador y al que hay que combatir sin descanso, echando mano de cuanto recurso se crea factible al respecto.

A este fin, tiende la comisión que pocos días ante de asumir el cargo de esta dirección, nombró el ministro de agricultura, doctor Honorio Pueyrredón. Se trata de la campaña de invierno. Este es un trabajo que hasta la fecha no se ha hecho. Es sabido que cuando aparecen las primeras mangas de langosta, por los meses de octubre y noviembre, es recién cuando se intensifican los trabajos y se empiezan los preparativos para la destrucción de la mosquita y después, es decir, en los meses de marzo y abril, se da por terminada la campaña. Bien, pues, ahora entiende el doctor Pueyrredón y yo opino con él, que este no es un trabajo temporario dado el caso que la langosta, no se acaba, sino que se retira buscando su clima propicio, para volver otra vez en el verano a traernos junto con su presencia, la aflicción y el desconsuelo.

Las mangas de langostas, a contar de este mes empiezan a internarse hacia La Rioja, Catamarca, Santiago del Estero y Salta, y es allí donde iremos a combatirlas y a estudiar los medios que hemos de poner en práctica para contar los resultados definitivos que han de hacer obtenido.

Entre los proyectos para diarios que pudieran ser tenidos en cuenta, existen algunos, como el que se refiere al aprovechamiento industrial de la langosta, por una empresa que se propone comprarla en grandes cantidades, reducirla a polvo y venderla para abono de la tierra. Esta también podría ser aplicada en la industria. Hay asimismo quien opina que puede servir la langosta para la alimentación de los cerdos.

En cuanto a la defensa de sembrados se refiere, el cipidium (escuela de Caballero) se recomendará como preventivo para las quintas, pequeñas chacras de verdura y jardines, pues la langosta come esas plantas y muere. Se ha hablado también de aclimatar en el país al estornino, pájaro muy conocido en Europa, destructor de insectos y entre ellos la langosta. Es tal su voracidad y la afición que demuestra tener para alimentarse con el acrídio, que se dice, que los tártaros y armenios hacen aún hoy día plegarias cuando estos pájaros se presentan en su país, pues le consideran como la vanguardia precursora de grandes legiones de langostas que han de invadirlos.

En la República Oriental se propagó mucho el cultivo del maíz amarillo muy resistente a la sequía y está probado que la langosta no lo come, motivo por el cual se podría aconsejar la siembra de este cereal en mayor escala a nuestros agricultores. Son muchos los tópicos que debemos aconsejar sin desmayar.

Es indudable, siguió diciéndonos el doctor Senillosa, que si tratáramos de despertar el interés de los sabios del mundo, ofreciéndoles un premio importante en dinero para que se resolvieran a estudiar la forma de llevar a cabo la destrucción de la langosta, nunca nos resultaría oneroso costando como cuesta al gobierno tantos sacrificios y a la economía nacional tantos cientos de millones de pesos.

Es del caso decir y esto en cuanto al material de defensa con que contamos actualmente, se refiere que tenemos en conjunto en todos nuestros depósitos veintisiete millones y medio de kilos de barreras, que representan diez y ocho millones de pesos nacionales y este año, se han solicitado el doble de esta cantidad. Es muy posible que para la próxima campaña, no contáramos con los elementos de defensa necesarios, por ser imposible importar las chapas de sinc de Europa. Convendría entonces, que nuestras industriales estudiaran algo que pudiera suplir esas chapas y que llegado el momento pudiéramos emplear.

Terminó esta conversación el doctor Senillosa, pidiéndonos que hiciéramos constar su complacencia por la corrección que había notado en el alto personal de esa repartición.

Por la provincia

EL SIMULACRO ELECTORAL

Informaciones oficiales

En medio de la más grande indiferencia popular, se realizaron ayer las elecciones provinciales en las secciones 2a. y 4a. a las que concurrieron el Partido Conservador, el Socialista, unos grupos amorfos y oportunistas que a favor del cuociente aspiran a sacar uno o dos diputados.

El orden reinante, con excepción del sangriento suceso de Chacabuco, ha sido absoluto; bien es cierto que el partido oficial no necesitaba alterarlo, dada la calidad de los únicos adversarios y el interés que tienen estos en demostrar su conversión.

Las abstenciones observadoras de las cuales se ha hablado en estos días se pondrán de manifiesto en el curso del escrutinio, pudiendo asegurarse que son numerosas y que ellas aumentarán en proporción bastante considerable los votos oficialistas.

Según los informes oficiales el número de votantes es el siguiente:

Sección 2a.: A. Brown 1 mesa, 147 votantes; Avellaneda 20 mesas, 4961; Brandsen 6, 445; Cañuelas 5, 715; Ensenada 6, 1000; Chivilcoy 20, 2107; Dolores 7, 1081; G. Arenales 4, 394; General Belgrano 5, 820; G. Villamayor 3, 142; Vallegas 14, 320; Junín 21, 1547; Lobería 17, 448; Nueve de Julio 17, 1; Pehuajó 16, 826; Rivadavia 7, 471; Rojas 9, 1000; Salto 9, 1200; San Andrés de Giles 5, 512; Trenque Lauquen 10, 1161; 25 de Mayo 19, 761; Total de mesas 200, de votantes 14.513.

No funcionan en las mesas 9 y 10 de Ensenada, 1 y 17 de Lobería y 1 de Rivadavia, por haberse retirado los fiscales de la Unión Cívica Radical.

Sección 4a.: Alberti 6, 295; Bragado 10, 1246; Bragado 14, 562; Carlos Casares 3, 374; Campo Theodor 3, 623; Carlos Tejedor 5, 1000; Chacabuco 20, 2107; Chivilcoy 20, 2107; Gral. Pinto 7, 1000; G. Arenales 4, 394; General Rodríguez 5, 1200; G. Villamayor 3, 142; Vallegas 14, 320; Junín 21, 1547; Lobería 17, 448; Nueve de Julio 17, 1; Pehuajó 16, 826; Rivadavia 7, 471; Rojas 9, 1000; Salto 9, 1200; San Andrés de Giles 5, 512; Trenque Lauquen 10, 1161; 25 de Mayo 19, 761; Total de mesas 200, de votantes 14.513.

No funcionan en las mesas 9 y 10 de Ensenada, 1 y 17 de Lobería y 1 de Rivadavia, por haberse retirado los fiscales de la Unión Cívica Radical.

No obstante la protesta de los constitucionales, de que no podía realizarse la elección en Carlos Tejedor por falta de padrones, el acto se efectuó normalmente sin el menor escrúpulo.

Ha sido objeto de muchos comentarios la personería de entidades políticas que los grandes diarios de la Capital han dado a entender hace días que dejaba existencia o descontaban totalmente en la provincia.

Muchas personas se han extrañado por las noticias publicadas acerca que algunas agrupaciones políticas bonaerenses se hubieran valido de ciertos títulos con el objeto de facilitar cuando se presentaban con candidatos propios a los comicios.

Tales agrupaciones presentaban aparente seriedad como para tomar la libertad electoral que se toma en Buenos Aires, hasta el punto que la opinión pública llegaba a interesarse en sus agrupaciones más o menos profundamente, de la manera que lo hace.

Se ha llegado a una complicidad con el agrupamiento digna de reprobable censura.

Característica de las elecciones es la efectuada en San Vicente, en que solo se dió acceso a los fiscales "opositores" en dos mesas, la 4a. y 5a., permitiéndoles concurrir a las tres primeras.

El resultado del escrutinio arroja una enorme mayoría de votantes, precisamente, en las mesas en que faltó el controlar fiscal, y en las que fraguaron más del doble de electores que en las constitucionalmente constituídas.

Dada la abstención radical y la consecuencia de los nombrados "opositores" concurrentes, este hecho demuestra que el hábito del fraude está encarnado en el oficialismo provincial que lo emplean por naturaleza inclinada y sin necesidad de ninguna especie.

El ex presidente del Paraguay

Saludo al gobierno argentino

El ex presidente del Paraguay, don Eduardo Schaerer, que llegó hasta Posadas desde donde regresó en el país ha cursado al ministro de relaciones exteriores el siguiente telegrama:

"Al dejar el último puerto argentino sobre el caudaloso Paraná para tocar tierra de mi país, siento profundo agradecimiento una vez más a V. E. las muy honrosas distinciones de que me hicieron objeto anteriormente al mismo tiempo ruego se sirva hacer llegar estos sentimientos al excmo. señor presidente de la república, juntamente con los votos que formulo por la felicidad personal del digno mandatario de la noble Nación Argentina."

El ministro de relaciones exteriores puso esto telegrama en conocimiento del doctor Irigoyen quien dispuso que se contestase el cortés saludo del señor Schaerer, agradeciendo a la vez sus conceptos vertidos por la felicidad de nuestro país.

El problema de los territorios nacionales

Desde el primer momento el poder [illegible] territoriales. Había [illegible] problema [illegible] tiempo y un propósito [illegible] constitucional [illegible] factores de [illegible] diversidad de las [illegible] provincias argentinas. Todo es así que la faz de la cuestión cambiaba. El problema constitucional resuelto se trasladaba a otro terreno de la trama hasta que uno de los ministros en calidad de representante genuino no solamente del gobierno, sino de la política cultural y creadora que informa el credo de la Unión Cívica Radical, constituído en buena sesión ministerial del interior, estudió el sumario correspondiente, estudió los asuntos en su hondo determinismo y llegó de existir al arribismo y a las cosas y con evidencias tomó las resoluciones en todos conocidas.

A pesar [illegible] de misión política, [illegible] de carácter inferior lo [illegible] importa [illegible] [illegible] [illegible]

RENOVACION DE LA LEGISLATURA EN JUJUY

LOS COMICIOS DE AYER

TRIUNFO DE LOS CANDIDATOS RADICALES

Comunicaciones llegadas al Comité Nacional

Se han llevado a efecto ayer en Jujuy elecciones para la renovación de su legislatura, sacando triunfante la Unión Cívica Radical sus candidatos en la capital y otros departamentos, no obstante la presión oficial, que pese a las proclamas gubernativas, se ha producido con la misma intensidad que en otros actos eleccionarios.

Pero, esta vez el pronunciamiento popular ha sido avasallador; a las viejas artimañas de la dinastía jujeña el radicalismo opuso serena y metódica propaganda, llevando sus oradores hasta los puntos más apartados la palabra de aliento de un pueblo ansioso de ahogar las especulaciones oficialistas, con su acción democrática y decidida.

Los distritos convocados eran los de la capital, Santa Clara, Santa Bárbara, San Pedro, San Antonio, Humahuaca y Ledesma, eligiendo en su totalidad 10 diputados.

A continuación insertamos la información telegráfica de nuestros corresponsales relacionada con los comicios de ayer:

De nuestros corresponsales—

JUJUY, marzo 26 — A la hora de ley se instalaron las mesas en esta capital, siendo votados los candidatos radicales con gran entusiasmo.

El comisionado del comité nacional del radcalismo, Dr. Patricio Correa Uriburu, acompañado por miembros del comité de la provincia y algunos candidatos, recorre los comicios, recibiendo en todos ellos impresiones optimistas para nuestro partido.

Dado el entusiasmo popular por los candidatos radicales, se considera que resultarán infructuosas las maquinaciones gubernistas para impedir su triunfo.

De los departamentos se reciben asimismo informes halagadores.

JUJUY, marzo 26 — Triunfó el partido radical en la capital por cien votos. Con enorme entusiasmo se festeja el triunfo del pueblo.

Los resultados parciales de la capital son éstos:

Mesa 1a., ciudad, 29 votos por los provincialistas y 21 por los radicales; mesa 2a., 33 y 35, respectivamente; mesa 3a., 30 y 42; mesa 4a., 28 y 60; mesa 5a., 34 y 73; mesa 6a., 47 y 58; mesa 7a., 63 y 55; mesa 8a., 33 y 53; mesa 9a., 71 y 40; mesa de Palpalá, 55 y 58.

La Viña, 111 votos por los radicales y 33 por los provincialistas; Zapala, 43 y 47; Yala 91 y 40; León, 59 y 87.

El triunfo radical motiva la incorporación a la cámara de sus candidatos doctor Teófilo S. de Bustamante, señores Juan A. Padilla y Manuel Corte.

JUJUY, marzo 26 — En el departamento de San Pedro también triunfó el radicalismo por apreciable mayoría, adjudicándose dos bancas más.

Resultan electos el doctor Ernesto Claros y Froilán Calvetti.

JUJUY, marzo 26 — Realizado el escrutinio del departamento San Antonio, resulta triunfante el radicalismo que obtuvo 171 votos contra 102 del candidato independiente don Pedro Campos.

El candidato radical, triunfante es don Benjamín Villafañe.

JUJUY, marzo 26 — Las últimas noticias de los escrutinios parciales dan el triunfo al Partido Radical, obteniendo por la capital tres diputados, San Antonio uno, Humahuaca uno, San Pedro dos.

En Ledesma triunfó el provincialismo, o mejor dicho el administrador del ingenio por ocho votos.

Informaciones recibidas en el comité nacional—

El vicepresidente del comité nacional, doctor Rogelio Araya, en ejercicio de la presidencia, ha recibido los siguientes telegramas del comisionado del partido en Jujuy, doctor Correa Uriburu:

JUJUY, marzo 26 — Por primera vez triunfóse en las mesas de la ciudad por más de cien votos, verificándose el escrutinio.

A medida que reciba detalles de los departamentos informarele. No tengo noticias hayan ocurrido desórdenes.—Correa Uriburu; A. Sánchez Loria, setario.

JUJUY, marzo 26 — Hasta este momento las elecciones desarróllanse tranquilamente. La impresin de los amigos es que el triunfo corresponderá a nosotros. Empleados públicos hacen abiertamente política en favor del partido provincial sirviendo de fiscales y jefes de grupos.

Esta tarde daré el resultado de elección. Salúdalo.—Correa Uriburu.

JUJUY, marzo 26 — Hasta este momento el escrutinio danos triunfo en la capital, San Pedro, San Antonio y Humahuaca. Total siete diputados. No recibióse noticias de otros departamentos. Felicitaciones.—Correa, Uriburu; H. Sánchez Loria, secretario.

Por su parte, el doctor Araya, envió el siguiente:

BUENOS AIRES, marzo 26 — Doctor Patricio Correa Uriburuy, Jujuy.

Con suma satisfacción he recibido sus telegramas anunciando el resultado de las elecciones verificadas ayer en esa provincia. Ruégole se sirva felicitar en nombre del comité nacional a nuestros correligionarios y amigos por el brillante triunfo. Salúdalo.—Rogelio Araya.

REGISTRO DE CONTRATOS PUBLICOS

El Presidente de la República firmó ayer el expeliente respectivo, declarando vacante el Registro de Contratos Públicos N.o 52 de la Capital, en consecuencia de las acusaciones que el señor Gundemaro Castilla hiciera contra el escribano que lo tenía a su cargo.

Con esta resolución se da por terminado un asunto que tuvo tanta resonancia a mediados del año ppdo. y cuya trascendencia se hizo sentir mayormente en los tribunales de la Capital.

Carcel de Corrientes

Sus pésimos servicios sanitarios

La prensa correntina viene ocupándose, desde hace algunos días, del estado deplorable en que se encuentran los servicios sanitarios de la cárcel de esa ciudad. Hay entre los presos enfermos que en ella se asilan, una promiscuidad tal, que de seguir así se convertirá en un antro de contaminación y de muerte, en vez de ser un establecimiento penal.

Según las denuncias que se hacen públicamente, los presos que no padecen de enfermedades contagiosas, hacen vida común con los que las tienen agudas y crónicas. Lo cual es, lógicamente, un atentado a la vida de los delincuentes que allí se albergan.

La noticia, en verdad, no nos sorprende mayormente. Y no nos sorprende, porque donde la intriga política suplanta al criterio administrativo, todas estas cosas pueden catalogarse en el capítulo de los sucesos previstos.

Lo sensible es que haya, entretanto ocurren estos hechos, quienes se encarguen de hacer la apología de la "eficacia" gubernativa del poder ejecutivo de esa provincia.

Por lo demás, inútil sería agotar todos los recursos dialécticos conocidos para incitar a que se tomen las medidas aconsejadas por el más simple sentido humanitario, a fin de evitar los peligros que entraña dicha promiscuidad.

Supuestas disidencias en La Pampa

Telegrama al Presidente del Comité Nacional

El presidente del Comité Nacional doctor José Camilo Crotto, ha recibido el siguiente telegrama del secretario del comité radical de Castex:

"En nombre del comité "Félix Mieli" de la Unión Cívica Radical, que presido, tengo el honor de llevar a su conocimiento que el domingo próximo pasado el juez local, Cirilo Ramírez, y los concejales Arturo Lenzino, Manuel Velazco y el inspector de esta municipalidad, que por defraudación tengo acusado ante el Exmo. señor ministro del interior, trasladáronse al vecino pueblo de Monte Nieves con la inicua pretensión de fundar un comité radical y denominado "Doctor José Camilo Crotto", pretensión que fué impedida por el subcomisario, por carecer de permiso, en momentos en que dicho juez labraba el acta de fundación.

Es para impedir que su buena fe sea sorprendida, que lo pongo en su conocimiento, pues dichos señores al ver tambalear las posiciones públicas que les donara el antiguo régimen, pretenden hacer creer en una disidencia radical que no existe, desde el momento que ninguno fué afiliado al radicalismo. Saluda a usted don su mayor consideración, P. Cometa, secretario".

Don Manuel Berisso

† ayer en Buenos Aires

Por sus relevantes condiciones de hombre enérgico y trabajador, por su temperamento ecuánime y por las múltiples virtudes que le adornaban, don Manuel Berisso, cuyo fallecimiento ha sido tan deplorado, se hizo a una sólida y prestigiosa posición en el mundo de los negocios argentinos.

Llegado de Italia, su país natal, cuando apenas frisaba en los 12 años, ingresó en uno de los establecimientos educacionales de Buenos Aires, donde complementó los estudios que más tarde habían de permitirle actuar con éxito en nuestro ambiente.

Atraído por el trabajo del campo, que conceptuara desde muy joven como una de las actividades de mayor porvenir en el país, consagróse de lleno a estas tareas, dedicándose preferentemente a la explotación de los saladeros entrerrianos. Tenaz en la labor y firme en sus propósitos de realizar obra proficua, venciendo cuanto obstáculo quería entorpecerle el paso, logró dar gran impulso a esa industria y formar uno de los establecimientos más importantes que en este ramo de nuestras actividades existen. También compró varias estancias en Buenos Aires y en la indicada provincia, contribuyendo con su acción personal al desarrollo agrícola y ganadero de esas regiones.

Figura descollante entre la colectividad italiana y persona vinculada íntimamente al proceso evolutivo de la república, su fallecimiento implica, pues, una sensible pérdida, cosa que se ha puesto de manifiesto en la ceremonia de la inhumación de sus restos efectuada esta mañana en el cementerio del Norte.

Asamblea de la Asociación Española

Integración de la junta directiva

Se efectuó ayer, como estaba anunciado, bajo la presidencia de don Fernando García, la asamblea general de delegados de la Asociación Española de Socorros Mutuos, que debía ocuparse de la integración de la junta directiva y otros asuntos internos de la institución.

Abierta la sesión, a propuesta de uno de los delegados fué aprobada la memoria sin leerse, acordándose acto seguido elevar a un peso la cuota de los hijos de socios menores de doce años.

Después se procedió a elegir los seis vocales con sus respectivos suplentes; los nueve miembros del jurado y cinco de la comisión de cuentas que debían integrar la junta directiva.

Por aclamación se aprobó a pedido del doctor César Pumarino la lista formada por los siguientes señores:

Vocales: Señores Timoleón Menta, Fernando García, Manuel Mieres, Ramiro Pico Bordoy, Antonio Martín Jiménez y Antonio Polledo: suplentes: señores Benigno Galarraga, Eulogio Sanz, Pío Armesto, Marcos Basaldúa, José Jardón y Miguel García Fernández; cuentas: señores Constantino Bolón, Joaquín Trullenque, Salustiano Ballón, Emilio Jaso y Rafael Souto; jurado: señores Anselmo Villar, Cayetano Sánchez, Vicente F. Gutiérrez, José B. Casás, Jenaro L. Osorio, Antonio Larraechea, Baldomero Villamil, Urbano Caveda y Angel Merlán.

El acta fué firmada por don Vicente Sánchez y don Gonzalo Sáenz comisionados al efecto.

En el curso de la semana la junta directiva se reunirá para dar posesión de sus cargos a los nuevos miembros.

En Correos y Telégrafos

Comunicaciones telegráficas

Las líneas internas y conexiones internacionales del telégrafo de la nación funcionan regularmente.

Aprobación de nuevos precios unitarios de materiales para el nuevo edificio—

El poder ejecutivo, atento los nuevos precios unitarios que en virtud de lo dispuesto por decreto de fecha 30 de noviembre próximo pasado, ha preparado la dirección general de arquitectura del ministerio de obras públicas para la colocación de vigas de ohrmigón armado en substitución de las estructuras de hierro establecidas en el contrato para la construcción del edificio destinado a la administración de correos y telégrafos, y teniendo en cuenta que la empresa constructora de dicho edificio ha suscripto de conformidad el presupuesto de esos trabajos, en base a los referidos precios, ha resuelto aprobar los nuevos precios unitarios convenidos para la substitución de materiales en las obras del edificio de que se trata, autorizada por decreto del 30 de noviembre último, cuyo detalle es el siguiente:

Dinteles de hormigón armado (Dosaje: 350: 400 800).

Partida 175; Dinteles tipo 8, pesos 0.68 moneda nacional.

Partida 176. — Dinteles tipo 10, pesos 0.96 moneda nacional.

Partida 177. — Dinteles tipo 12, pesos 1.28 moneda nacional.

Partida 178. — Dinteles tipo 14, pesos 1.65 moneda nacional.

Partida 179. — Dinteles tipo 16, pesos 2.06 moneda nacional.

Partida 180. — Dinteles tipo 18, pesos 3.03 moneda nacional.

Partida 181. — Dinteles tipo 20, pesos 3.64 moneda nacional.

Partida 182. — Dinteles tipo 22, pesos 4.31 moneda nacional.

Autorización a la Compañía Unión Telefónica para cruzar el puente "Avellaneda" con un cable—

El superior gobierno, de acuerdo con el pedido formulado por la Empresa Unión Telefónica, por intermedio de la dirección general de puertos de Buenos Aires y La Plata, solicitando autorización para cruzar el Riachuelo con un cable telefónico colocado sobre el puente "Nicolás Avellaneda", a cuyo fin el departamento de hacienda lo ha pasado al ministerio de obras públicas para la resolución pertinente, especificando desde ya las condiciones a que debe estar sujeta dicha concesión, las que la referida compañía ha prestado su conformidad y atento que la dirección general de obras hidráulicas de la nación ha agregado las que son de práctica en esta clase de concesiones, manifestando que no hay inconveniente, dentro de las condiciones (que a continuación se detallan) sea esta acordada: ha resuelto autorizar a la Compañía Unión Telefónica para efectuar la instalación de que se trata en las siguientes condiciones.

a) En una y otra ribera del Riachuelo el cable irá subterráneamente, pasando por debajo del tablero de los muelles; y subirá al puente adosado a las columnas.

b) El poste de salida en la isla Maciel, en vez de colocarse a doce metros de la ribera, como se indica en el plano respectivo, se ubicará de acuerdo con el lineamiento de los edificios que se encuentran a 35 metros de dicha ribera.

c) El dispositivo para asegurar la colocación del cable telefónico sobre el puente "Avellaneda" será el presentado en el plano 12983-T.

d) El cable constará de conductores de cobre aislados con papel, dentro de una envoltura de plomo, y por ellos circulará una corrientes de 20 volts como máximo.

e) Las extremidades de este cable se hallarán en las cajas de distribución, fuera del puente.

f) En compensación de este permiso, la Compañía Unión Telefónica, desde la fecha en que se notifique de esta resolución, atenderá gratuitamente los aparatos de la repartición números 3137 y 5673 Avenida.

g) Este permiso reviste carácter precario y podrá ser dejado sin efecto, cuando la repartición lo juzgue conveniente, sin que ello dé lugar a reclamo ni indemnización de ningún género.

h) La compañía concesionaria se hará responsable de los daños y perjuicios materiales o personales que pudiera ocasionar la instalación.

i) La instalación se hará bajo la inspección de la dirección general de obras hidráulicas, la que podrá introducir en el curso de su ejecución, las modificaciones que estime necesarias, a cuyo efecto deberá darle aviso la compañía concesionaria de la iniciación de la misma.

j) La compañía abonará los gastos de inspección, que se estiman en la suma de pesos 200 moneda nacional, por una sola vez.

k) La habilitación de las instalaciones de que se trata, serán autorizadas por el ministerio de hacienda de la nación, previa declaración del de obras públicas, de estar terminadas de acuerdo con los planos que se aprueban.

Creación de dependencias—

La dirección general de correos y telégrafos ha resuelto crear estafetas en los siguientes parajes: "La Unión" y "Alto Verde", situados en el departamento de Rivadavia y dependientes del 18 distrito.

MUSICA POPULAR

El intendente ha dispuesto que el concierto popular por la banda municipal que debía realizarse mañana en Flores, tenga lugar en los jardines de Villa Urquiza a las 5.30 de la tarde, pues en esta última localidad fueron suprimidos algunos conciertos por razones del momento.

Las entradas para el concierto de música sagrada que dará la banda municipal en el teatro Colón, el 4 de abril próximo, han sido totalmente colocadas. Las entradas para el segundo concierto, el día 5, serán entregadas en la secretaría privada del intendente.

La huelga general en España

A la espera de los acontecimientos

El propósito existente entre las federaciones obreras españolas, en orden a declarar la huelga general como acto de protesta por la inactividad que achacan al gobierno frente a los problemas sociales que pesan sobre las clases populares en los actuales momentos, tienen en plena espectativa al pueblo peninsular.

Estímase en las esferas dirigentes, el movimiento, como un acto profundamente perjudicial para los intereses patrios. Porque la vida nacional se paralizaría en circunstancias que España sufre las consecuencias de una situación difícil planteada por la conflagración.

No obstante parece ser que los gremios de trabajadores tienen resuelto efectuar la huelga, que se declararía el miércoles próximo, después de la sesión que celebren en Madrid los delegados de todas las federaciones regionales; sesión que hubo de suspenderse ayer por no haber llegado todavía los representantes obreros de Galicia y Asturias.

Como se vé, trátase de un asunto grave que puede convertirse en un serio conflicto, a menos que las gestiones de los hombres de influencia entre las sociedades obreras, convenzan a los trabajadores que su actitud será hondamente perniciosa para sus intereses y los de la nación en general.

MARINA JAPONESA

Próxima llegada del capitán Mori

Dentro de breves días se embarcará en Río de Janeiro, con rumbo a Buenos Aires, el capitán de la marina japonesa señor Mori.

El distinguido marino nipón que ha sido comisionado en la América del Norte, viene con el objeto de hacer una excursión de estudio en nuestro país y Chile.

Entre nosotros permanecerá por una corta temporada, durante la cual visitará los principales puertos de la república.

Los damnificados de La Rioja

EXITO DE UNA COLECTA

El Centro Riojano Radical, empeñado en la tarea de recolectar fondos para socorrer a los damnificados de Los Llanos de La Rioja, continúa recibiendo donativos en dinero y artículos de primera necesidad, provenientes, ya de la caja social de los diversos comités de la capital, ya del producto de fiestas organizadas para el mismo objeto. A los enviados por las circunscripciones 19 y 6.a, hay que agregar el producido de la velada que se dió el sábado 24 en la 17.

Se ha recibido en la comisión una nota del administrador general de los ferrocarriles nacionales en la que comunica que se ha resuelto librar de flete la conducción de los artículos mencionados. Este centro ha nombrado una comisión compuesta por los señores Benjamín Rincón, presbítero López, José B. Páez y Francisco Baigorry, con asiento en La Rioja, para que haga la distribución.

Garages y depósitos particulares

Inconveniencias impositivas

Anteriormente nos hemos ocupado de algunas inconveniencias impositivas, fruto de administraciones pasadas, que afectan bastante gravemente los intereses de los dueños de "garages" para automóviles. Las inconveniencias se refieren tanto a los impuestos que pesan sobre los "garages" como a los fijados sobre el expendio de nafta y a las condiciones en que este producto se expende.

En la actualidad el expendio de nafta está monopolizado por las bombas surtidoras que existen en las plazas públicas, debido a un error visible en la ordenación de los impuestos. Esta debiera subordinarse a la patente nacional establecida para los garages y negocios de nafta, tomándola como base para fijar los demás impuestos. Pero sucede que aparte de la patente mencionada la municipalidad gravaba a los establecimientos de referencia con un fuerte derecho llamado "de inspección", que hasta 1911 abarcaba tres categorías: de 300, 200 y 100 pesos, respectivamente. Este impuesto ha sido substituido con otro de veinte pesos por cada división, ocupada o vacía, de manera que en realidad se ha quintuplicado el valor del impuesto.

Tan altos derechos no están en relación con los prescriptos para los depósitos de automóviles particulares, sobre los que tampoco se ejerce inspección alguna. Gracias a esta anomalidad impositiva, existe un número enorme de taxis que eluden el pago de de los derechos mediante su ubicación en depósitos particulares, con el consiguiente perjuicio para los garages y para las rentas fiscales.

La comisión municipal, una vez terminadas las apremiantes labores que solicitan su actividad actualmente, podría estudiar el asunto y solucionarle en forma adecuada, pues existen, para ello, dos procedimientos: o fijar en 50 pesos los derechos para los depósitos particulares y 100 para los automóviles de uso propio, por cada tres vehículos, o poniendo otra vez en vigencia las categorías de 300, 200 y 100 pesos que existían hasta 1911.

NOTAS POLICIALES

AGRESION EN LA VIA PUBLICA

En la calle Pepirí a la altura de Ancaste, fué recogido esta madrugada de la vía pública, en estado de ebriedad, el sujeto Manuel Gobasito, quien presentaba una lesión de carácter leve en la oreja izquierda.

Gobasito declaró en la comisaría 34 que un individuo que no conoce lo había agredido y lastimado, dándose luego a la fuga.

HOMBRE ATROPELLADO POR UN VEHICULO

Esta madrugada, en la calle Entre Ríos frente al número 753, Juan Ferré fué atropellado por un coche de remise al intentar cruzar la calzada de aquella arteria.

A consecuencia del accidente Ferré se produjo una lesión de carácter leve en el frontal derecho. El conductor, que se dió a la fuga, no ha podido ser inddividualizado por la comisaría 6.a, que intervino en el hecho.

SORPRENDIDO INFRAGANTI

Detención de un ladrón

Esta mañana, poco después de las 8, fué detenido en jurisdicción de la sección 13, Saverio Mamello. Este sujeto de malos antecedentes, transitaba con un paquete de regulares dimensiones por la vía pública, circunstancia que determinó su detención.

La dependencia policial antes citada comprobó después que el paquete que conducía Mamello contenía diversas ropas substraídas en la peluquería de la calle Carlos Pellegrini 1183, avaluadas en 325 pesos por el dueño de ese comercio.

ROBOS Y HURTOS

En la comisaría 9.a denunció esta mañana Cosme Ferrazzo, establecido con casa de remates en Rivadavia 3119, que un sujeto lo estafó en 230 pesos.

—En la sección 2.a se encuentra detenido el sujeto de malos antecedentes Juan Serra, quien fué sorprendido por un agente de aquella dependencia policial en circunstancias que penetraba, valiéndose de una llave ganzúa, a la casa de la Avenida de Mayo 733.

—Augusto Malesi, domiciliado en el Paseo Colón 470, ha denunciado en la comisaría 2.a que un sujeto, cuya detención se procura, le substrajo esta mañana un traje que avalúa en 75 pesos.

RIÑA EN UN ALMACEN

A raíz de una partida de naipes, José Ares sostuvo esta mañana un incidente con cinco individuos en el almacén situado en la calle Deseado 2100, siendo herido por uno de ellos, que se dió a la fuga, con arma cortante en la mano izquierda.

En la refriega resultó también herido de un puntazo en el brazo izquierdo Domingo Pabejo. Ambos se encuentran detenidos en la comisaría 35, la que instruye el sumario de práctica.

Ingeniosa propaganda

Un nuevo sistema

Hoy se ha inaugurado en la Galería Guemes un nuevo sistema de publicidad ideado por el ingeniero norteamericano Jack B. George, que se halla en nuestro país desde hace varios meses.

El primer aparato construído en nuestro país por el ingeniero H. D. Murray, exactamente después de un mes de hecho conocer el sistema en los Estados Unidos, se distingue tanto por su estética como por la calidad de los materiales empleados.

Consiste en un hermoso kiosco de bronce, ataviado por una combinación de lámparas eléctricas proyectándose las telas anunciadoras a manera cinematográfica en sus cuatro frentes laterales.

Las telas en las cuales figuran anuncios de importantes casas comerciales de esta metrópoli, han sido pintadas con exquisito gusto por los artistas Clarke, norteamericano, y Moras, francés.

El sistema de publicidad que nos ocupa ha sido patentado en los principales países de América y Europa, por manera que no es aventurado vaticinar que ha de extenderse en breve plazo.

En esta ciudad se harán conocer periódicamente, en distintos puntos, otros de los 46 aparatos que forman el original sistema norteamericano; cuyos propietarios con un conocimiento exacto de nuestras características han elegido a la Argentina como punto inicial de su propaganda, que ha despertado evidente interés en el alto comercio.

CONFERENCIA

El próximo miércoles 28 a las 9.30 tendrá lugar en el Club Español, la conferencia que con el tema Sobre el problema de Méjico, dará el doctor Pedro González Blanco, cuya personalidad vastamente apreciada en los círculos intelectuales, atraerá un auditorio digno del conferenciante, aparte del interés que trae aparejado el tema, de palpitante actualidad en los momentos presentes.

PALACIO DE JUSTICIA

[illegible]

Resolución en una querella criminal

En su acuerdo del viernes la Cámara de lo Criminal dictó una resolución en virtud de la cual se revoca el auto de prisión preventiva decretada por el juez de instrucción doctor Domínguez contra los señores Héctor J. Bini, Ireneo P. Bini y Emilio Agostoni, en la querella promovida contra éstos por don Pedro Scapusio.

Como el público sólo conoce la cuestión por el cariz que de ella ofrecen las diversas incidencias judiciales que nuestros colegas han consignado en sus columnas, y como el asunto ofrece otros aspectos interesantes y más que interesantes, graves, por lo que a la administración de justicia se refiere, creemos oportuno puntualizar algunos antecedentes que de fuente autorizada han llegado a nuestro conocimiento, los cuales justifican el clamor que mas de una vez se ha hecho sentir contra ciertos procedimientos judiciales.

He aquí los antecedentes de la querella, respecto de los cuales existen en el expediente, documentos firmados y pruebas testimoniales.

A principios de 1915, don Ireneo Bini tuvo la idea de explotar por su cuenta la concesión de los trabajos del corso de Flores, una vez constituída la comisión organizadora del mismo. Con el gerente de una casa comercial de esa plaza (que ha declarado en el sumario confirmando este hecho) contrató "ad-referendum" el arrendamiento de 500 palcos. Asegurados éstos, trató de contratar en igual forma las obras de iluminación, visitando con ese motivo la casa del querellante, y después de varias entrevistas propúsole éste la formación de una sociedad accidental para explotar el negocio. Aceptada la propuesta "el 5 de enero" fué firmado el correspondiente contrato (agregado al sumario). Días después (está probado en el sumario) se constituyó la comisión del corso, la cual adjudicó por unanimidad a Scapusio la concesión de los trabajos, en razón de que éste no recibiría más remuneración que el tanto por ciento de las entradas.

Los trabajos del corso fueron realizados y Scapusio percibió la suma que le correspondía, sin participar a su socio las utilidades convenidas.

Transcurrido casi un año, don Ireneo Bini quiso entablar acción judicial para lograr el cobro de su haber, más tuvo que desistir, por cuanto el contrato de sociedad se había hecho en papel simple, incurriéndose en una multa de $ 2.000.

Por fin recibió Ireneo Bini un pagaré de Scapusio por $ 2.500, que después de endosado fué protestado por el tenedor, por falta de pago.

El tenedor de la letra promovió acción judicial para obtener el cobro, como también promovió otra acción contra Scapusio el señor Emilio Agostoni, por cobro de un documento que el querellante habíale firmado, en razón de que había recibido un préstamo, por mediación del señor Ireneo Bini y para responder a gastos de las obras de iluminación.

Estos expedientes y documentos están agregados al sumario.

Así las cosas y para detener las acciones deducidas contra Scapusio, se presenta éste al juzgado de instrucción doctor Domínguez, secretaría Serrano, interponiendo querella contra Héctor e Ireneo Bini y Emilio Agostoni, a los que acusaba por los delitos de cohecho, extorsión, defraudación y otros.

Y dice el querellante en su acusación que el "12 de enero" conoció a don Héctor J. Bini, secretario de la [illegible] la participación del mismo en las ganancias de la concesión.

(El "12 de enero" conoció a Héctor Bini y el contrato que firmó con don Ireneo Bini es de fecha "5 de enero"). Aparte de esto, don Héctor Bini presentó en el sumario una carta que Scapusio solicitó a un amigo de aquél, y en la cual se solicita que el referido Bini, interceda ante la Comisión para que a Scapusio le sean adjudicados los trabajos. Esa carta fué reconocida por el firmante y por un testigo que hallábase presente cuando el querellante la solicitó, llevando dicha carta fecha "23 de enero", es decir, después de la fecha del contrato (cinco de enero) y después del doce, fecha en que don Scapusio dice haber conocido a don Héctor Bini.

Así las cosas, Scapusio se presenta al juzgado de lo Criminal del doctor Arturo L. Domínguez, secretaría Serrano, interponiendo querella contra Héctor e Ireneo Bini y Emilio Agostoni, a los que acusaba.

Estudiados los antecedentes de las pruebas aducidas por la demanda, el juez Domínguez dictó un auto, por el cual, de acuerdo con la opinión del fiscal doctor Colombres, establecía que "aun en el caso de resultar plenamente comprobados los hechos imputados, éstos no constituían delito que pudiera caer bajo la sanción penal".

La Cámara de lo Criminal, ante la apelación que contra esa sentencia interpuso la parte demandante, volvió los antecedentes al inferior para que fueran estudiados de nuevo y con más claridad.

Vale decir, que la Cámara pasó por alto, sin merecerle ni mínima consideración, la vista fiscal y la concordante opinión del juez de instrucción, en el sentido de que no había absolutamente delito en los hechos imputados.

Transcurren cinco meses y el mismo juez Domínguez con la actuación del secretario Serrano, testa fundamentalmente lo dictaminado antes por él mismo y encuentra tres delitos: tentativa de estafa, extorsión y cohecho, aparte del agregado de otro delito de orden moral: el de "coima".

De acuerdo a esto, fundamenta un auto de prisión preventiva contra los acusados, el cual ha sido revocado ayer por la cámara respectiva, la cual dice: "no estar suficientemente aclarados los hechos delictuosos imputados", devolviendo los antecedentes al inferior.

Mientras tanto, los señores Héctor e Ireneo Bini, han recuperado ayer la libertad, después de cuarenta días de prisión, lo que se agrava grandemente si se tiene en cuenta, como es lógico, lo que estos discordantes procedimientos judiciales presuponen, cuando afectan directamente la reputación y hasta la libertad individuales.

Otra irregularidad en este asunto, es la de que en el auto de prisión preventiva que se dictó, no figura una sola palabra de las pruebas acumuladas por los querellados, aparte de que se invocan hechos que no figuran en el sumario.

TURNOS

Fuero Civil: A cargo del juzgado del doctor Fernando Klappenbach, con los secretarios doctores Cirio 24; Espeche 26; J. Alcorta 27, 30; Gutiérrez 28 y 31 y Schatz el 29.

Agente fiscal: Doctor M. de Vedia y Mitro.

Fuero comercial: A cargo del juzgado del doctor T. M. Avellaneda.

Secretarios: Doctores García 26, 30; Navarro 27, 31; del Campillo 28 y Cermesoni 29.

Agente fiscal: Doctor G. F. Tobal.

Recusaciones: Interviene juzgado del doctor Eduardo M. Naón.

LA GUERRA EUROPEA

SITUACION POLITICA

EL PROBLEMA DE LAS ACTIVIDADES GERMANICAS EN LOS ESTADOS UNIDOS. — MEDIDAS GUBERNATIVAS PARA LA GUERRA. — TRIUNFO DEL GABINETE BOSELLI EN LA CAMARA ITALIANA. — CLAUSURA INDEFINIDA DE LAS SESIONES. — COMO SE EVITO LA REVOLUCION RUSA EN NOVIEMBRE ULTIMO.

Uno de los problemas que más preocupan al gobierno de los Estados Unidos al abocar el corolario bélico de la situación que le ha creado la pertinacia alemana, es el de la actitud que asumen los numerosísimos ciudadanos de la Unión, que tienen origen teutónico. A pesar de las protestas de lealtad de la prensa de tal filiación, el gobierno de Wáshington no olvida que la índole germana desestima el valor efectivo de un «chiffon de papier». Ciertas reparticiones del gobierno han podido constatar que el espionaje alemán tiene actividades clandestinas amenazadoras; y que hay un verdadero ejército de reservistas teutones organizado en el seno del país.

Los preparativos para la guerra se llevan a cabo con la misma plenitud que si la acción del ejército hubiera de ser territorial. Se han aumentado a seis las cuatro zonas militares del territorio. Muchos estados han llamado a acuartelarse a la guardia nacional, y el gobierno federal ha convocado a varios de los gobiernos estaduales.

En cuanto se declare la guerra serán secuestrados los buques alemanes internados. Lo mismo se hará con las propiedades pertenecientes a personas de la indicada filiación, entre las que serán detenidas todas las designadas ya como sospechosas, y que están bajo la vigilancia de las autoridades.

El país está dispuesto a apoyar la política del gobierno; y se espera que al iniciarse las sesiones del congreso, éstas pondrán de manifiesto la perfecta concordancia de ambas ramas del poder público.

En Italia también aparece ya consolidada la posición del ministerio Boselli, de cuya permanencia pudo abrigarse dudas por un momento, antes del voto de confianza otorgádole la semana anterior por la cámara de diputados. Este voto ha de tomarse en muy estricto sentido, sin embargo, pues no está en su inteligencia la aprobación absoluta de la política gubernamental. La prensa se congratula de esa armonía entre las cámaras y el ejecutivo, en cuanto significa un trasunto del apoyo de la opinión pública al gobierno, y una garantía de enmienda de los errores pasados. Se trata de seguir una orientación económica más adecuada, un programa bien definido y enérgicamente puesto en práctica en cuanto atañe distribución de subsistencias y carbón, y la represión de [illegible] Ello se re-[illegible] el acostumbrado apasionamiento la discusión de los temas agrícolas. Se condenó el juego en las carreras de caballos durante la guerra. El presupuesto de agricultura fué aprobado por 242 votos contra 47.

El presidente del gabinete, Boselli, recomendó la suspensión indefinida de las sesiones parlamentarias, recabado al efecto la confianza del gobierno. Turatti, jefe del grupo socialista se opuso, haciendo notar que ello equivalía a la dimisión del parlamento. Pero, después de violentas discusiones, en que predominaron los discursos de Borenini y del presidente de la cámara, Márcora—quien discurrió sobre la necesidad de asumir junto con el gobierno la responsabilidad de la situación, sin que ésta requiera dictadores—la propuesta del primer ministro Boselli, fué aprobada por 283 votos contra 31. Es decir, que las cámaras serán convocadas cuando el gobierno lo tenga por conveniente.

La cámara, antes de declarar cerradas sus sesiones, y a propuesta de Boselli, envió un mensaje de salutación al rey.

En cuanto a la revolución rusa, la única novedad digna de mención es el telegrama congratulatorio del papa al nuevo gobierno democrático.

Comentando los trances que precipitaron la revolución, se recuerda que ésta debió producirse a fines del año pasado. Por entonces, el pueblo sabía la existencia de un sobrante de centenares de millones de bushels de trigo. Y, sin embargo, había gente pereciendo de hambre. Entre el gobierno y los acaparadores, la cosecha había tomado rumbos incógnitos. El primer ministro, Sturmer, fijó un precio bajo al pan; pero nadie fabricaba este artículo de primera necesidad. Los gobernadores ocultaban cincuenta millones de bushels, dando a las tropas la décima parte. El que se llamó «ministerio de los alimentos» fué así, en realidad, un ministerio de hambruna. El pueblo ardía de coraje, y la revolución estaba a las puertas del palacio del zar.

Entonces, el gobierno convocó a la Duma. Era el 14 de noviembre.

La oposición ya estaba organizada en bloque, constituyéndola los constitucionales demócratas, los radicales obreros, los liberales y los socialistas. Kerensky dijo que la Duma se abría bajo una tempestad. Rodzianko, presidente, puntualizó las reponsabilidades efectivas del gobierno. Miliukoff, jefe de los demócratas constitucionales, dirigió sus acusaciones al primer ministro.

Sturmer, irritado, resolvióse a disolver la Duma; evitándose ese mal paso gracias a la actitud del general Shuvaroff y del almirante Grigorivitch, ministros de guerra y marina, que se presentaron en la Duma, requiriendo la armonía en la lucha por la victoria.

Pero, la renuncia de Sturmer fué precipitada por el rechazo de la ley mi-[illegible] de comunicaciones, asumió la presidencia del gabinete, devolviendo la libertad a la prensa, y manifestándose partidario de la guerra a todo trance. La revolución quedaba postergada, aunque no evitada. Los hechos posteriores, que ya conocemos, demostraron la pertinacia de los reaccionarios, la debilidad de Nicolás II, las inteligencias de la zarina con los emisarios germanos, y la necesidad de salvar al pueblo por el pueblo.

Frente occidental

Sigue el avance en el Oise y el Ailette. — Los franceses toman trincheras en Malancourt. — Rechazo de un ataque alemán en Essigny.— El bosque de Coucy asaltado por los republicanos. — Cañoneos en Verdun. — Escaramuzas anglo-germanas. — Combates entre Soissons y Crozat. — La razzia del „Moewe". — 127 submarinos hundidos.

PARIS, 26—El ministerio de la guerra publica el siguiente comunicado oficial, que sobre la campaña territorial transmite el estado mayor francés:

Realizamos nuevos progresos en la región de Grand Saraucourt.

En dirección a Saint Quentin la noche de ayer transcurrió en relativa calma

Los prisioneros que hicimos entre el Somme y el Oise pertenecen a siete regimientos diferentes.

En la orilla este del río Ailette progresamos apreciablemente.

Al sur de Chauny, lo mismo que al norte de Soissons, consolidamos las posiciones que tomamos al enemigo.

Al oeste del Mosa realizamos un golpe de mano y nos apoderamos de elementos de trinchera al este del bosque de Malancourt.

Al este del Mosa rechazamos con granadas de mano una tentativa alemana en dirección a Apremont.

En el resto del frente no ocurrió nada importante.

El ayudante Ortoil derribó ayer su sexto aeroplano alemán. Derribamos un aparato enemigo en un combate aéreo en la región del bosque Fonatine.

Los aviadores alemanes arrojaron ayer varias bombas en Calais y Dunkerque resultando dos civiles muertos y en Calais uno.

Desde el Somme hasta el Aisne continuamos nuestro movimiento ofensivo. Se entabló una lucha encarnizada con el enemigo que presentó una enérgica resistencia. Los franceses indignados por el espectáculo de los destrozos hechos por los alemanes repelieron en todas partes, al enemigo, que sufrió graves pérdidas.

Entre el Somme y el Oise expulsamos al enemigo de las importantes posiciones de Castres, Essigny le Grand y el cerro 121. Un violento contraataque alemán entre Essigny y Benay fué quebrantado por nuestro fuego.

Al sur del Oise penetramos en varios puntos del bosque de Coucy y llegamos a los bordes de Flembray y Coucy le Chateau.

Los alemanes que marchaban en dirección a Flembray, fueron tomados bajo el violento fuego de nuestras baterías y dispersados con grandes pérdidas.

Al norte de Soissons extendimos nuestras ganancias de terreno. Rechazamos dos contraataques dirigidos contra el frente de Vregny a Margival.

Hubo actividad de artillería por ambas partes en la región de Craonne.

En el frente de Verdun nuestras baterías cañonearon eficazmente contra las organizaciones alemanas al norte del cerro 304 y al noroeste de Bezon Vaux.

LONDRES, 26—El estado mayor inglés transmite el siguiente comunicado sobre la campaña del ejército británico en Francia.

Al norte del camino de Bapaume a Cambrai y en las cercanías de Beaumetz rechazamos un ataque.

Al oeste de Croisilles mejoramos nuestras posiciones.

Al noroeste de Loos penetramos en las trincheras alemanas y tomamos prisioneros.

Al oeste de Hulluch rechazamos a una patrulla enemiga que intentó penetrar en nuestras trincheras. Hicimos algunos prisioneros e infligimos pérdidas al enemigo. Algunos de nuestros soldados han desaparecido.

Hubo gran actividad aérea. Nuestros aviadores arrojaron bombas en dos importantes centros ferroviarios del enemigo.

Se libraron numerosos combates aéreos. Derribamos ocho aeroplanos enemigos y perdimos cuatro.

NUEVA YORK, 26—Transmiten de Berlín el siguiente parte oficial que publicó el estado mayor alemán:

Debido al buen tiempo hubo actividad de artillería en Flandes y en el Artois. Al sudeste de Ypres la acción de nuestros lanzabombas fué eficaz. Nuestros exploradores encontraron más tarde las trincheras enemigas destruidas y evacuadas.

En las cercanías de Beaumetz y Roisel y al este del canal de Crozat, las avanzadas enemigas combatieron con las tropas alemanas, quienes, después de infligir daños a los británicos cedieron terreno obedeciendo órdenes recibidas del alto comando.

Cerca de Vregny, al nordeste de Soissons, los franceses fueron rechazados con grandes pérdidas.

Cerca de Sommir y Cerny, en la orilla [illegible] de artillería, efectuaron una poderosa carga, penetraron en las trincheras francesas y regresaron con 60 prisioneros.

Entre el mar y el Mosela las luchas aéreas fueron numerosas. Derribamos 17 aeroplanos enemigos.

El teniente primero barón von Richthofen derribó su 30o. aeroplano enemigo y el teniente Vossz su 16 y 17.

NUEVA YORK, 26—Anoche se publicó en Berlín el siguiente comunicado oficial alemán, que transmiten:

En el frente occidental hubo actividad en la región comprendida entre el Somme y el canal de Crozat.

NUEVA YORK, 26—Comunican de Berlín que el almirantazgo alemán informó a los gobiernos extranjeros que en lo sucesivo en la región norte del océano Artico, a 24 grados de longitud este y y sur y 75 grados de latitud norte, exceptuando las aguas territoriales de Noruega, todo tráfico será reprimido por medio de las armas.

Los buques neutrales que se encuentren en la zona mencionada, o que deseen abandonar los puertos de esa región, no serán atacados sin aviso especial hasta el 5 de abril.

NUEVA YORK, 26—De Berlín anuncian que fueron víctimas del corsario alemán «Moewe», los siguientes buques británicos no mencionados hasta ahora: Mount Temple, de 9.792 toneladas, Duchess of Corwall, de 1706, King George, de 3852, Camrian Wange, de 4200, Georgic, de 10.077, Dramatist, de 5415, Mines de 3.800 y Netherby Hall, de 4161.

También figura en esta lista el velero francés «Asnières» de 3103 toneladas.

NUEVA YORK, 26—Según noticias de la oficina de informaciones militares, desde el principio de la guerra hasta el 31 de marzo de 1916 fueron hundidos 127 submarinos.

Frente oriental

Actividad parcial en el Dvinsk. — Escaramuzas en todo el frente. — Los turcos desalojados en Khanikán. — Toma de la aldea de Miantag por los rusos. — Combate entre aviadores turcos y naves rusas en Mudros. — Duelos de artillería en torno de Monastir.

PETROGRADO, 26—El estado mayor ruso dió a la publicidad el siguiente comunicado oficial:

En la región de Tojeiki, al noroeste de Postavi, entre Dvinsk y Vilna, los alemanes lanzaron gases asfixiantes, pero sin causarnos daño alguno.

En el resto del frente hubo sólo tiroteos y encuentros entre grupos de tiradores.

En el frente rumano hubo tiroteos entre destacamentos exploradores.

En el Cáucaso, en dirección a Khanikan, nuestras tropas desalojaron el 18 del presente mes a los turcos de sus posiciones.

Cerca de la aldea de Herin y del paso de Semikerind atacamos el 19 a lo sturcos y ocupamos las posiciones de la aldea de Miantag.

En el resto del frente hubo sólo reconocimientos.

NUEVA YORK, 26—De Constantinopla transmiten el siguiente boletín que transmite el estado mayor turco.

La caballería rusa nos atacó en territorio persa y fué rechazada con graves pérdidas.

Destacamentos de caballería enemigos nos atacaron en las inmediaciones de Baneh, siendo repelidos. Hicimos prisioneros a un oficial y diez soldados.

En el Tigris sólo la caballería enemiga se ha aproximado a nuestras posiciones desde el 11 del corriente.

En el sector del Sinaí, en Hamame, derribamos un aeroplano enemigo que cayó envuelto en llamas.

Nuestros dirigibles arrojaron explosivos a Port Mudros y en los buques que se hallaban en la bahía. A pesar del violento fuego enemigo, nuestras aeronaves regresaron indemnes.

NUEVA YORK, 26—Transmiten de Berlín el siguiente parte oficial que publicó el ministerio de la guerra alemán:

Frente del príncipe Leopoldo de Baviera:

Cerca de Summan realizamos un ataque por sorpresa y tomamos 21 prisioneros.

En varios sectores, especialmente cerca de Smorgon, al oeste de Luzkz, en [illegible] aumentó momentáneamente la actividad.

Frentes del archiduque José y del mariscal von Mackensen:

Ha empezado el deshielo. La situación no ha cambiado.

PARIS, 26—Sobre las operaciones en los Balcanes el ministerio de la guerra dió a la publicidad el siguiente parte oficial:

Durante el día reinó calma en todo el frente, menos en la región de Monastir, donde la artillería se mostró activa.

El boletín oficial enemigo sobre los combates de los días 20 y 21 del corriente anuncia hechos falsos. Durante esas luchas conservamos todas las posiciones importantes que conquistamos al norte de Monastir.

SITUACION MILITAR

SE ACENTUA LA AMENAZA AUSTRIACA CONTRA ITALIA. — CONCURRENCIA DE AUXILIARES ALEMANES. — UN ERROR TUDESCO EN VIAS DE REPETIRSE. — LO QUE OCURRIO EL AÑO PASADO Y LO QUE DEBERIA OCURRIR AHORA. — CAMINOS DE LA INVASION. — RIESGO DEL EJERCITO ITALIANO EN CASO DE EXITO DE AQUELLA. — SUPERIORIDAD DE LA ARTILLERIA AUSONIA.

En concepto del estado mayor italiano es cosa descontada la realización de la ofensiva austro alemana en el frente del Trentino; precisamente hacia la época en que se realizó la fracasada el año pasado.

La escasez numérica parece que será suplida, como ocurrió en Transilvania, con el aporte de tropas auxiliares alemanas. Ya se ha llegado a comprobar la presencia de algunos contingentes teutones frente a la zona de Gorizia.

La experiencia de la campaña anterior debe de haber dejado rumbos muy definidos al estado mayor teutón, para lanzarse en esta aventura. Sin embargo, si se han aprovechado las lecciones adquiridas sobre el terreno mismo de la gran maniobra ofensiva, no parece haberse tenido muy en cuenta el enorme error cometido por Austria relativamente a la campaña de Rusia en aquella época.

Creíase, entonces, abatida la potencialidad de los ejércitos rusos. Y con tal criterio, se adoptó el plan de trasladar las tropas que habían contribuído a llenar el avance hasta detrás de Czernowicz, a las escarpaduras de los Alpes italianos. Eran tropas aguerridas y bien probadas en la tarea del ataque a fondo. Los resultados ratificaron esa calidad durante la primera parte de la campaña. Pero, Galitzia y la Bukovina quedaron desguarnecidas, y Brusiloff lanzó su famosa «aplanadora» contra los rezagos de los anteriores vencedores de los moscovitas.

La ofensiva del Trentino comenzó el 14 de mayo. Las primeras batallas fueron encarnizadísimas, sobre todo en la región de Zegna Torta, directamente al sur de Roveretto, en la cadena de montañas que separa los valles del Adige y del Arsa. Entonces como ahora, valga la coincidencia, se peleaba con sangrienta porfía en torno de la colina 304, frente a Verdun. La índole rutinaria de los germanos se revela aún en esas concomitancias, determinadas quizás por obra del acaso.

Quince días después, los austriacos se apoderaban de Asiago, en el corazón de la altiplanicie, dominando el Posina y el Astico, y amenazando a las fuerzas italianas del Passubio. El 26 de junio los italianos recuperaban Arsiero, al pie de las montañas de las Siete Comunas. Y desde ahí hasta el 9 de agosto, en que asaltaron Gorizia victoriosamente, marcharon de triunfo en triunfo en toda la extensión de su línea.

Austria que había perdido sus conquistas en Galitzia y Bukovina, tentada por el cebo inmediato de las llanuras italianas, y confiando en su consolidación ante Rusia, concluyó perdiendo lo uno y lo otro, y teniendo que reconocerse en inferioridad respecto de sus dos adversarios. Después de tonificarse con las victorias alemanas en Valaquia, pierde el concepto de su situación y sueña, quizás, con ver los pendones de la casa de Lorena Hapsburgo flameando sobre los muros de Parma, vuelta a la sujeción feudal del imperio. Este sueño no se realizará.

Las embestidas austriacas parciales han tocado ya a todas las puertas de penetración en la península. La tentativa próxima será simultánea por todas a la vez. Pero las legiones defensoras cierran todos los pasos, y dominan desde los picos elevadísimos todos los caminos de acceso.

El punto capital de concentración es Trento, como la vez pasada. Desde ese frente pueden avanzar las fuerzas austro húngaras alemanas distribuyéndose en [illegible] columnas. Una apuntando por Roveretto hacia el sur. Otra, por Fogaria y Lavarone. La tercera, por Val S[illegible]. Aunque éstos fueron los senderos del caso anterior, hoy, menos que nunca, le es dado al estado mayor austriaco [illegible] otras vías penetrantes. Además, es [illegible] plan eficiente. Porque si la ofensiva austriaca lograse esta vez romper el frente italiano hacia Vicenza, [illegible] al sur de esta ciudad, todo el [illegible] defensor que combate en las [illegible] del Carso, del Isonzo y del [illegible] quedaría copado del resto de [illegible] y expuesto a una embestida por retaguardia.

Esperemos que esto no se produzca, como no pudo producirse en 1916.

La artillería italiana puede bastar para que se mantenga el predominio de los defensores sobre los atacantes. Y el fracaso de estos últimos tendría esta vez caracteres definitivos.

NUEVA YORK, 26—Transmiten de Berlín el siguiente comunicado oficial que publica el estado mayor alemán:

[illegible] desalojaron un pequeño puesto francés situado delante de nuestras posiciones.

Frente austro-italiano

Rechazo de un ataque austriaco en Monte Sief. — Exito italiano en Piave. — Combates de artillería en los Alpes Julianos. — Caída de granadas en Gorizia. — Combate en Lucati.

ROMA, 26—Se publicó el siguiente parte oficial que transmitió el alto comando italiano:

En el frente del Trentino la inclemencia del tiempo limitó las acciones de artillería.

En las pendientes del Sief, en el alto [illegible] rechazamos un destacamento [illegible] (Piave), favorecido por una espesa niebla, un destacamento austriaco trató de sorprender a las fuerzas de nuestras posiciones, y fué rechazado al punto.

En el frente de los Alpes Julianos continuó ayer la actividad de una y otra artillería.

Algunas granadas cayeron en Gorizia, causando perjuicios materiales, pero sin ocasionar ninguna víctima.

En el Carso, durante las primeras horas de la noche después de un intenso bombardeo, unos destacamentos enemigos intentaron hacer irrupción en nuestras líneas del sector de Lucati. Fueron rechazados y dispersados, sufriendo sensibles pérdidas.

Superiores ARTÍCULOS DE TOCADOR para el Comercio de Exportación

Un atractivo surtido de especialidades de alta calidad y módicos precios para el tocador, las cuales desde hace tiempo disfrutan de la confianza de los principales comerciantes en todos los Estados Unidos.

Polvos de Talco, Cremas para el Cutis, Jabon de Afeitarse, Polvos Dentificos, Etc.

Solicitamos correspondencia de los comerciantes mayoristas y detallistas.
A solicitud se envía catálogo ilustrado y muestras.

TALCUM PUFF COMPANY
Bush Terminal Building N.o 5 BROOKLYN, N. Y., E. U. A.

Al pedir catálogos o informes, mencione este aviso de LA EPOCA.

F. AGUSTÍN PINEDO

Nuestros Bancos y las necesidades generales del país

CONVENIENCIA DE DAR UNA BASE CIENTIFICA A NUESTRAS INSTITUCIONES DE CREDITO

(*Conclusión*)

Debo hacer presente, adelantándome a la crítica que de él pudiera hacerse, que aunque el país se encontrara en situación normal y el gobierno en holgadas finanzas, lo mismo creería firmemente, que la reforma bancaria que plantearé, es una solución conveniente para el progreso general del país.

Para mayor claridad, dividiré en partes el proyecto de reformas, indicando primero sintéticamente la necesidad o el defecto observado en nuestra falta de sistema bancario, del que ya he hablado largamente, y dando luego, lo que mi modesto, pero bien intencionado criterio cree que sería beneficioso para todos.

1o.—Para mantener una circulación de numerario suficiente para las necesidades reales de la Nación, aún cuando disminuya transitoriamente su contravalor en oro por haber emigrado al exterior.

Para conseguirlo, no es necesario crear nada; la Ley de Redescuento da el medio de conseguirlo tan ampliamente, que creo se debería aumentar del 40 o/o al 50 o/o el mínimum de garantía en metálico a que pudiera llegar la circulación de billetes, en cambio, y para llenar otros propósitos que más adelante explicaré debe agregarse a dicha ley, que autoriza solamente la emisión con un contravalor en documentos comerciales, que también «la Caja de Conversión entregará billetes al Banco de la Nación, contra recibo de títulos de deuda pública nacional aforados al tipo mínimo de su cotización, en los últimos sesenta días.»

2o.—Para que los Bancos cuenten con los elementos necesarios para afrontar una crisis interna, un pánico o un desastre, sin necesidad de mantener grandes encajes improductivos en épocas normales y de llegar a los extremos de una perniciosa restricción general del crédito, en las anormales.

También la Ley de Redescuentos cuenta con los medios suficientes para salvar la situación apuntada y sólo sería necesaria una modificación a la primera parte del art. 14 de la carta orgánica del Banco de la Nación, para conseguir dar a nuestros Bancos mayor firmeza y más elasticidad en sus operaciones.

La modificación que requeriría el artículo mencionado, no es solamente en lo que se refiere al redescuento de papeles comerciales, sino también a préstamos sobre caución de títulos nacionales, persiguiendo el propósito de movilizar exageradas reservas, de lo cual trataré más adelante.

A los objetos indicados, el artículo pertinente de la Ley del Banco oficial debía ser más o menos el siguiente: «Podrá redescontar documentos comerciales de la cartera de otros Bancos y deberá adelantar a los mismos dinero sobre caución de títulos de deuda pública nacional al tipo mínimo de su cotización en los últimos 60 días. El interés en el primer caso, será un punto inferior al que rija como mínimum para sus operaciones generales de descuento y de dos puntos el segundo.»

3o.—Para movilizar en el interior o en el exterior, reservas bancarias excesivas, cuando ellas no sean solicitadas por las actividades normales del país.

Este punto de tan gran actualidad en otros momentos, en que como ya lo hemos demostrado, los encajes muertos suman una enorme cantidad, puede resolverse en una forma racional, que tendría la virtud de producir un gran beneficio para los Bancos, una mayor actividad en la circulación irrigante del numerario y sobre todo una alta conveniencia para la economía del país y una ayuda eficaz y lógica para el gobierno nacional, que es en definitiva la encarnación de la nación misma.

Los medios para llegar a tan gran finalidad, pueden variar más o menos pero en el fondo será difícil discrepar en que la única forma de suplir la indiferencia o la ignorancia de los poseedores del dinero que lo mantienen casi improductivo, es recurrir a sus intermediarios los banqueros, como lo han hecho todas las naciones bien organizadas; y con sólidas garantías y buen estímulo, provocar lo que por desgracia no se produce expontáneamente.

Una de las formas de conseguir el fin buscado sería en lo que se refiere al Banco de la Nación, el de modificar la segunda parte del artículo 14 de su ley, en la siguiente forma: «El Banco deberá emplear el excedente del 25 por ciento de su encaje total en títulos de deuda pública nacional, adquiridos en el mercado interno o externo, al tipo de su cotización o al mínimo de los mismos o sus similares, en los últimos 60 días, si los adquiere directamente del gobierno nacional». Dicho excedente se presenta al último balance publicado, la suma de 245 millones de pesos moneda nacional.

Y en lo que respecta a los Bancos particulares, debería incluirse en la ley del Banco oficial, como una condición para el redescuento el siguiente artículo: «Los Bancos particulares para tener derecho a redescontar sus documentos comerciales en el Banco de la Nación deberán mantener como encaje una proporción mínima del 10 por ciento de sus depósitos en títulos de deuda pública nacional.»

El 10 o/o de los depósitos de todos los Bancos particulares representa la cantidad de 93 millones de pesos papel.

Y para evitar las perturbaciones que la inmediata implatanción de esta medida pudiera ocasionar, podría agregarse: «La vigencia de esta disposición empezará en todo o por partes, cuando y como lo reglamente el Poder Ejecutivo.»

4o.—Para evitar que el Banco oficial continúe absorviendo el movimiento bancario del país, en perjuicio de la permanencia o creación de instituciones particulares de crédito.

Sin restar en forma alguna, importancia a nuestra institución oficial, y por el contrario darle el lugar que le corresponde en un plano superior de política bancaria, podría establecerse para conseguir el propósito enunciado «que el Banco de la Nación no podrá efectuar nuevas operaciones de descuentos y adelantos, menores de 5.000 pesos en las localidades donde existen cinco o más instituciones particulares de crédito y menores de 4.000, 3.000, 2.000 y 1.000 donde existan respectivamente cuatro, tres, dos y un Banco particular.»

Los descuentos de pagarés comerciales únicamente y los créditos directos a industriales, agricultores y ganaderos podrían quedar fuera de la regla como un estímulo a factores tan importantes para nuestro progreso.

5o.—Para que los créditos del Banco oficial sean eficaces para el desenvolvimiento de la agricultura, la ganadería y las industrias, mientras no se organice un mecanismo especial que los provea de recursos.

Mucho se ha hablado sobre la necesidad de una ayuda a las tres actividades mencionadas y que representa para el país el presente y el futuro de su economía. Varios proyectos presentados al parlamento o publicados en diarios y folletos encaran el problema con más o menos acierto, pero todos en su fondo, reflejan una aspiración nacional de impulsar esos factores económicos como el mejor medio de hacer grande nuestra patria.

Mientras tanto y hasta que se encuentre y se sancione la mejor legislación de fomento colonizador y de crédito agrario, ganadero e industrial, el Banco de la Nación puede suplir perfectamente las necesidades premiosas del momento, con sólo autorizarlo legalmente a efectuar préstamos hasta un mínimum de amortización del 25 por ciento anual, a industriales, agricultores y ganaderos.

CONSIDERACIONES FINALES

La derogación o modificación de algunos artículos de la carta orgánica del Banco de la Nación, entre ellos el que exige un encaje del 25 por ciento de sus depósitos, sería suficiente para redondear un proyecto de reformas que permitiría emplear con provecho general, el enorme capital que hoy permanece como ajeno al país que lo ha conquistado, con el remanente de utilidades que le dejan las fuentes vivas de su producción.

Un análisis detenido de la situación mundial del presente y la mejor conjetura sobre el porvenir, aconsejan prudentemente el no contar con la habitual ayuda del capital extranjero. Tenemos, pues, que vivir con nuestros propios recursos y afortunadamente en ninguna época la República Argentina se ha encontrado en una situación más favorable para iniciar con robustas fuerzas, la conquista de su independencia financiera.

F. Agustín PINEDO

¿Es usted aficionado a los perros?

PRESTE ATENCION A ALGUNOS CONSEJOS

Están inspirados en la observación y la experiencia

No se deben tener los perros amarrados con cadena, pues este tratamiento, a causa de su crueldad, irrita el temperamento del animal. El tiro constante en la cadena, especialmente en el caso de un cachorro, quita la forma a las espaldas, y el confinamiento destruye su figura y salud. Si el dueño necesita un perro de guardia, feroz, y no un compañero cariñoso, déjesele, si quiere, alcanzar sus fines por medios que ni son humanos ni propios del aficionado al sport. Los perros caseros, vivos, inteligentes, como las diferentes variedades de perros de busca, o aun los perros falderos, harán una guardia inteligente por la noche tan bien si no mejor, que el amarrado a una cadena. Esta, sin embargo, no se debe abandonar por completo; pues es útil para conducir el animal y para impedir que éste vague de un lado a otro.

Donde quiera que un perro viva, ya sea con su amo o en una perrera, no podrá conservar su salud a menos que su vivienda sea seca, espaciosa, esté bien ventilada y libre de malos olores y otras condiciones poco higiénicas. El piso, por tanto, de la perrera debe ser de cemento, de ladrillos, u otro material impermeable, y el drenaje debe estar en perfecto orden. Si el clima es frío, se deben hacer arreglos para evitar por completo las corrientes, sin poner obstáculos, sin embargo, a una ventilación sana. Su situación debe permitir el beneficio del sol de la mañana. Cualquiera que sea el clima, y especialmente en los trópicos, no se debe dejar a los perros tomar su descanso en superficies frías, tales como piedra y hormigón. En los climas fríos, esta práctica da por resultado el reumatismo, las enfermedades del pecho y la diarrea; en los climas cálidos, la congestión e inflamación del hígado. En el primer caso, bancos de madera, elevados sobre la superficie del suelo unos 60 cm. y bien cubiertos con paja seca, limpia, o virutas, satisfará las necesidades del animal; en el último caso, una armazón de cama con un tejido de algodón o una estera extendida de través, o aun una tabla lisa, hará un lugar de descanso conveniente.

En tiempo cálido, debe tener una corriente libre de aire alrededor de él. Aunque las corrientes en los climas fríos causan enfermedades, son una necesidad para la salud en los climas tropicales. Para obtener todo el beneficio posible de la circulación del aire durante el calor del día, y aun en las noches calurosas y sofocantes, las paredes de la perrera, excepto los postes derechos que sostienen el techo, pueden ser de red de alambre, contra la cual se pueden colocar los bancos. Si se cubre la parte de la red que está debajo del nivel de los bancos, se cortará toda circulación de aire debajo de los mismos, y los sabuesos, como en el caso de una traílla de perros, se verán obligados a echarse en los bancos, a fin de obtener el goce de cualquiera brisa que haya. Este arreglo, en los trópicos permitiría poner resguardos a nivel con los bancos y sobre ellos, para impedir que entre en la perrera el viento penetrante de las noches frías, o de los meses fríos. Los sabuesos deben tener un corral separado en que secarse al sol.

En los trópicos, los perros deben estar protegidos contra los poderosos rayos del sol. Mientras el sol esté alto y el calor sea opresivo, se deben tener en el interior de un edificio. Es esencial, para su salud, que sean protegidos contra los rayos directos del sol, teniendo encima un techo espeso formado, a elección, por una habitación, o un techo de cañas o paja.

Para perros solos, el sitio más fresco con frecuencia será debajo de un árbol con follaje espeso.

Los principios del manejo de los perros en una perrera también son aplicables al perro que se tiene en la casa.

Se debe observar en la perrera una limpieza escrupulosa, tomando toda clase de precauciones para conservar el lugar seco. Una solución de sulfato de hierro (1|2 kilo por 4 litros de agua) es el desinfectante más fácil de conseguir.

Al perro le hará bien el ser frotado con la mano, con un poco de masaje, una vez o mejor dos al día. Después de esto puede ser cepillado con bastante fricción suave para estimular su piel. La cantidad de fricción y la clase de cepillo que se debe usar puede quedar a juicio del operador. Por supuesto, no se le debe tratar con aspereza. Los perros de pelo largo y especialmente los de lanas que tienen rizos largos, se deben peinar con cuidado y quitar todos los ensortijamientos. Este arreglo se debe hacer cuando el animal tiene el estómago "vacío", esto es, después del ejercicio por la mañana o por la tarde, según el tiempo en que es alimentado. Una o dos veces a la semana se le lavará, lo cual puede hacerse con agua templada y algún jabón antiséptico, como el de Spratt, o el jabón de alquitrán. El plan corriente de meter por fuerza a un perro en una tina llena de agua y lavarlo como una nodriza lava a un niño, es una regla muy desagradable al animal. Un plan más cómodo, por lo que respecta al perro, es echar agua templada sobre él con un jarro, por ejemplo, y entonces enjabonarlo, usando agua templada según se necesite. Se debe tener cuidado de que no entre jabón en los ojos del animal y también de quitarle todo el jabón del pelo, enjuagándolo bien con bastante agua. Después que se ha lavado el perro, se le debe secar con una rodilla y se le puede sacar para dar un paseo hasta que la piel haya recobrado su acción normal. El lavado es necesario sólo por limpieza, no por salud, para lo cual un buen cepillado, un frotamiento con la mano y el uso de vez en cuando de una esponja húmeda es suficiente. Después que el perro vuelve de hacer algún ejercicio, se deben examinar sus pies para ver si tiene alguna cortadura, o espinas o astillas. Aunque no es necesario todos los días, se deben lavar los pies después de una carrera larga, se secarán bien y se frotarán con grasa o aceite de oliva. Esto no sólo será una aplicación conveniente para la piel, sino que inducirá al perro a lamer su pié y así los limpiará del modo más natural y mejor. Un trabajo largo en suelo duro, especialmente cuando un perro no está acostumbrado a él es muy apto para que se le pongan los pies doloridos. Un hombre con la ventaja de tener zapatos o botas puede caminar mayores distancias por caminos duros que un perro o un caballo sin herraduras. Se menciona este hecho para llamar la atención del lector a la posibilidad de que un pie de un perro se lastime.

Aunque el perro no necesita ser abrigado en tiempo cálido, durante cuyo tiempo se han de tomar toda clase de precauciones para que esté suficiente fresco, después de haber sufrido por meses del calor, está muy predispuesto a contraer enfermedades con el enfriamiento. Por consiguiente, al acercarse el tiempo frío, o al llevar al perro desde un clima tropical a uno templado es bueno ponerle una manta de lana. En tales casos, es muy probable que se congestione su hígado a causa del cambio de temperatura, así que es bueno protegerlo.

Ejercicio. — No puede conservarse la salud sin bastante ejercicio, que, por lo tanto, todos los perros deben hacer, a menos que lo impida la enfermedad o algún accidente; la única restricción es que no se deben tener fuera cuando los rayos del sol calientan demasiado, o cuando sus estómagos están llenos. Los perros que no están en condición, y especialmente los que han venido hace poco de una embarcación, se deben poner a trabajar gradualmente, sin poner en peligro su salud por la fatiga. Los perros de trabajo deben pasar por un curso de enseñanza, pues no sería razonable esperar que hagan todo lo que pueden a menos que su respiración sea buena y sus músculos fuertes. Ellos pueden tener una hora de paseo por la mañana y una carrera precipitada por la tarde. Las facultades para correr de los perros son tan diferentes, que la cuestión de velocidad y distancia se debe dejar para que la resuelva el dueño. Si éste ve que cualquiera de sus perros muestra una aversión inesperada a hacer ejercicio, debe investigar la causa sin tardanza, pues puede ser debido al desarreglo del hígado o al reumatismo; la primera enfermedad causa mucho cansancio, la última, dolor cuando se mueven los miembros.

Agua.—Los perros bajo todas las circunstancias ordinarias, y especialmente en los trópicos, deben tener un abastecimiento constante de agua fresca y pura. No hay ninguna utilidad en enfriarla artificialmente para los perros. La costumbre de conservar un pedazo de azufre en el agua de beber de los perros se practica por muchos, aunque, probablemente, es inútil, pues el azufre es insoluble en el agua. Como en el agua estancada en los países cálidos abundan formas nocivas de la vida animal y vegetal, el dueño cuidadoso tratará de impedir que sus perros apaguen su sed en tales lugares.

El Airedale es notable por su inteligencia, fidelidad, fortaleza, y resistencia Es muy manso, pero se defiende bien cuando es atacado. Es de color negro en el espinazo.

Alemania y Bélgica

Los perros de pastor alemanes son excelentes compañeros y guardianes

Una perra con sus cachorros

INFORMACIÓN GENERAL

ASOCIACION NACIONAL DE MARTILLEROS PUBLICOS

A la asamblea extraordinaria convocada últimamente por los socios de ésta, concurrió un crecido número de afiliados, así como también el inspector de justicia doctor Alfredo Mendoza.

Entre los varios asuntos discutidos figura uno que fué aprobado por el que se modifican los estatutos, facultando a la comisión directiva para suprimir temporariamente y cuando le juzgue necesario la cuota de ingreso de los socios activos.

Las comisiones quedaron integradas con los siguientes señores: vocales: Lobeto, Cerminaro, Carrasco Amaral, Vadella y Ferrari. Suplentes: Chiozza, Carcagno, Vinelli T. A., Pérez y López Carrera. Revisores de cuentas: Migone, Sorracco y Alfonsín y para el tribunal de honor el señor Rivera.

La comisión directiva encarece a todos los rematadores ya sean de la capital como de provincias su adhesión a la asociación con el fin de alcanzar más prontamente las múltiples medidas beneficiosas que para el gremio se persiguen.

COMPAÑIA ARGENTINA DE TABACOS

La administración de la Compañía Argentina de Tabacos Limitada, obsequió ayer, siguiendo una costumbre establecida, con un almuerzo a todo su personal.

Ayer, a las 8 a. m., 55 automóviles, formando nutrida y larga columna y llevando cada uno una banderita con el nombre "Exito Argentino", como distintivo, condujo a más de 150 empleados de dicha compañía y a sus respectivas familias al embarcadero del Tigre.

El paso por las calles de la capital de dichos automóviles, despertó la curiosidad de todos los vecinos.

Grandes canoas a vapor, preparadas exprofeso, esperaban a los excursionistas en el Tigre. En el Parque Isleño, lugar destinado para pasar el día, se desarrolló el programa de fiestas preparado especialmente por la comisión de fiestas de dicha compañía: carreras a pie para hombres y señoritas, tiro al blanco, etc., y muchos otros números componían el programa de diversiones. Se disputó también, iniciándolo, el Campeonato de Secciones "Copa América", para tiro al blanco. Después de reñida lucha y de un desempate entre los de la Sección Propaganda y los de la Sucursal Uspallata, ganó por seis puntos la Sección Propaganda.

A las 8 p. m. regresaron los excursionistas a la capital, contentos y alegres por el buen día pasado y por el orden y tranquilidad que reinó en todos los momentos en dicha fiesta.

LA POLICIA DE MARCOS PAZ

El señor Luis F. de Cieza, persona de responsabilidad y arraigo en Marcos Paz, nos denuncia un hecho abusivo de la policía de esa localidad.

Ayer, el citado señor se trasladó de su establecimiento al centro de la población acompañado de su familia, siendo notificado por un agente que debía concurrir, a la comisaría.

El señor Cieza, creyendo que algo hubiese ocurrido en su establecimiento, concurrió en el acto, notificándosele después de casi una hora de espera que había sido citado para comprobar si su carruaje ostentaba la patente y tablilla de rigor, comprobación que pudo hacerse en el acto, dado que el aludido las llevaba consigo.

En este caso como en otros anteriores, la policía de Marcos Paz ha procedido abusivamente con el propósito de molestar a los vecinos que no son adictos al régimen.

PERIODISMO

"LA NOTA"

El último número de este popular hebdomadario trae un sumario muy interesante, matizado con caricaturas del momento político y poesías de renombrados escritores.

VIDA ARGENTINA

Hemos recibido el número 40 de la revista titulada "Vida Argentina" que se publica en Córdoba, la cual contiene una magnífica portada en colores que constituye una innovación tipográfica en el periodismo de aquella provincia.

El resto del sumario está consagrado a la lucha política actual y contiene elegantes grabados, acompañados de minuciosas biografías, sobre los prohombres radicales de aquel estado.

ESFINGE

Hemos recibido de esta ilustradísima revista que bajo la dirección del conocido literato Froilán Turcios se publica en Cegucigalpa, Honduras, los números 33 y 34, números que como siempre, traen un nutrido y selecto material de lectura.

EL CALZADO EN LA REPUBLICA ARGENTINA

Se ha comenzado a publicar una revista así titulada, órgano del Centro de Fabricantes de Calzado. El primer número, de gran formato, es un gran exponente del gremio cuyos intereses representa.

UNIVERSITARIAS

CENTRO ESTUDIANTES DE CIENCIAS ECONOMICAS

Cumpliendo con disposiciones estatuarias, el presidente de este centro, Dr. Luciano Garrouché, ha convocado para el martes 27 del corriente, a las 7.35 p. m., a los alumnos de primer año de la Facultad para que de su seno elijan dos delegados sin voto a la comisión directiva, hasta tanto se realicen las elecciones de abril.

— La secretaría de este centro está activando la confección de los padrones para las próximas elecciones de abril, y a tal efecto ha hecho saber a los asociados que deben presentar cuanto antes en secretaría el carnet que los acredita como tales, y ponerse al día con tesorería para que el voto puede considerarse válido.

FACULTAD DE INGENIERIA

En los exámenes de promoción, de alumnos del primer año de arquitectura, resultaron aprobados C. C. Massa, A. Prebisch, E. Vautier, J. M. Acevedo, J. Depetris, A. Vaneris y R. Pichetto.

FACULTAD DE CIENCIAS MEDICAS

Hoy se reunirán en esta facultad las comisiones examinadoras siguientes: a las 5 p. m., Anatomía Descriptiva, del doctor López Figueroa, e Histología; a las 9 p. m., Física Médica y Anatomía Topográfica.

—Mañana martes, se reunirán: a las 8.30 a. m., Higiene Médica; a las 9 a. m., Clínica Epidemiológica, en el hospital Muñiz; Zoología Médica, Partos, en el hospital Ramos Mejía, y Patología Externa; a las 2.30 p. m., Química Biológica, del doctor Pando, y a las 5.30 p. m., ingreso a la escuela de parteras.

PROVINCIAS

BUENOS AIRES

Banda municipal — Renuncia

CORONEL VIDAL, marzo 26. — La comisión administradora de la escuela y banda de música popular, compuesta por el doctor Santiago B. Corti, cura párroco Ricardo de Lacha y escribano Pedro Dondas, nombrados por la intendencia municipal en reemplazo de una comisión de origen popular que llevó a muy buen término su cometido, acaba de producir actos tan reñidos con la buena práctica administrativa, que han provocado la renuncia del correctísimo director de la misma, señor Eduardo García Lalanne, de todos los músicos de la misma y hasta de los alumnos de la escuela. No obstante esto y el descontento general producido por las inconsultas medidas tomadas, la referida comisión no ha elevado su renuncia, y por el contrario, parece dispuesta a mantenerse en sus puestos, impidiendo con este acto que otras personas puedan normalizar la mala situación en que la han colocado.

Lluvia — Barreras

GONZALEZ CHAVES, marzo 26. — Los 38 milímetros caídos durante los dos últimos días, mejoran sensiblemente las sementeras y campos de pastoreo, que debido al tiempo fresco y abundantes y fuertes vientos, hacían prever un otoño poco halagador, principalmente para los ganaderos.

—Repetidas veces ha gestionado el vecindario, aunque sin éxito, la colocación de barreras en los pasos a nivel de las vías del ferrocarril, cuya carencia origina el consiguiente peligro en la planta urbana y especialmente en los barrios más centrales, donde en ambos lados de la vía, la población es compacta.

El fallecimiento del doctor Rojas.— Los balances municipales de Florencio Varela. — Diversas.

LAS FLORES, marzo 26. — Penosa impresión ha causado en ésta el fallecimiento del doctor Julio A. Rojas, quien contaba en la localidad con numerosas simpatías. En representación del comité radical de ésta asistieron al sepelio los señores Francisco N. Cavocamasa, Leandro M. González y Juan H. Dantiacq.

—Muy favorablemente comentado ha sido un ejemplar de los balances municipales que publica la municipalidad de Florencio Varela, por la forma clara y detallada en que se da a conocer a los contribuyentes cómo se perciben y se invierten sus dineros. Por más que es inútil pedir a nuestras autoridades locales que no solamente publican sus balances en una forma que no satisface las aspiraciones de este vecindario, sino también con meses de atraso y en un periódico oficial de reducida circulación. Sería conveniente que tomaran el ejemplo de la municipalidad de Florencio Varela y tan siquiera al final de su gobierno explicaran en balances detallados en qué se invierten los dineros de la comuna.

—Se aplaude unánimemente la actitud de la asamblea de La Plata. El pueblo de Las Flores está también de pie, firme y decidido, esperando que la intervención nacional termine con este régimen vergonzoso de la provincia.

—Actuó en "El Apolo" la compañía Coscollano.

—De ésta los señores Francisco N. Caminasa y Juan H. Dantiacq.

La parodia electoral de ayer — Vivezas oficialistas

SAN ANDRES DE GILES, marzo 26.— Realizóse el acto electoral sufragando como 200 ciudadanos. Agentes armados a carabina custodiaban cada comicio impidiendo el tránsito de vehículos y ginetes en las calles centricas. Pequeños pelotones de ciudadanos como llevados por fuerza concurrían capitaneados por empleados municipales. En todas las mesas los escrutadores fueron empleados. Todo ciudadano sospechoso al régimen era rechazado diciéndosele no estar en el padrón, comentando ellos luego graciosamente tales vivezas.

La farsa eleccionaria de ayer — Tentativas de volcar los padrones

QUILMES, marzo 26. — Una vez más el pueblo quilmeño ha podido presenciar la parodia electoral con que el partido conservador se atribuye el triunfo en las elecciones verificadas ayer.

A pesar de disponer de todos los recursos que el gobierno pone en sus manos, el desprestigio de esta situación ha quedado evidenciado. Desde hace varias semanas todos los empleados de la comuna que suman más de 80 personas, estaban dedicados a hacer propaganda política, valiéndose de todos los medios de que son capaces estos profesionales del fraude.

Sobre un padrón de cerca de 4000 ciudadanos, ayer sufragaron 1538 inscriptos, contándose que en esta ocasión aparecieron diversas listas como asimismo candidatos.

En tres coches acoplados de la línea 22 del tranvía Anglo Argentina, vinieron elementos de Avellaneda que votaron por la lista conservadora, lo que hace suponer que estos individuos están inscriptos en los dos padrones, de manera que ayer sufragaron por la mañana en Avellaneda, y por la tarde, en Quilmes, y como todos los escrutadores son los mismos que desde hace años salen sorteados, la operación se hace sin ninguna objeción, y la maniobra se ha consumado como en otros tiempos.

Haciendo un cálculo aproximado, los conservadores han obtenido 800 votos, más o menos, y el resto que queda se puede repartir entre los socialistas, constitucionales, unitarios, unión independiente y demás fracciones que han sufragado en los comicios de ayer, cuya cifra pone en transparencia la derrota del ugartismo, comparando el total del padrón de Quilmes y los 1538 sufragantes.

Hubo tentativa de vaciar el padrón en las mesas tercera y cuarta, de común acuerdo con los fiscales conservadores y socialistas, pero, una enérgica protesta del fiscal de la Unión Seccional, hizo fracasar esta maniobra.

PERGAMINO, marzo 25. — Un pobre fondero, hace más de tres meses, que inició ante la justicia de paz del partido, demanda judicial contra un ex concejal conservador, por cobro de pesos, procedente de comida suministrada. Trabada la demanda del caso en rebeldía por no haber comparecido el deudor, el juez de paz titular se excusa de atender en el juicio, fundado en la amistad personal que le vincula al demandado. Por la misma causa se excusa el juez de paz suplente.

Pasa al alcalde del cuartel primero urbano, Abel Fernando Muñiz, y también se excusa alegando las mismas causales, invocadas por los anteriores funcionarios.

El actor ocurre al alcalde del cuartel segundo, don Félix Silva, quien también se ve impedido de atender en juicio contra el correligionario político.

¡Cuánta amistad, para negarse a administrar justicia y como se administra, cuando se trata de favorecer al "amigo" o al correligionario!

¿Se excusarán también los alcaldes de cuartel 3 y 4? Veremos.

—El intendente municipal, diputado provincial don Miguel Dávila, presentará a la cámara de que forma parte un proyecto gestionando prórroga del término establecido para escrituración del terreno destinado al futuro edificio de la escuela normal existente en esta ciudad y de cuyo asunto viene ocupándose su actual director, el señor Valerio Palavecino, habiendo realizado al efecto, diversos viajes a esa capital.

—Para el 31 del corriente mes, ha sido concertado el enlace de la señorita Margarita Salanué con el señor Juan Biscayart, quienes fijarán su residencia en ésa.

—El comité local de la Unión Cívica Radical, que preside el señor Juan A. O'Farrel, se reunirá en breve, para tratar algunos asuntos políticos pendientes.

SANTA FE

Asamblea radical — Sociales — Ministro de gobierno — Presidencias de las cámaras — Sequía en el norte — Recaudación fiscal — ministros en viaje — Consejo de Educación.

SANTA FE, marzo 26. — Contrajo enlace la señorita Blanca Pérez con el doctor Alberto Molinas; el acto de la ceremonia dió lugar a una interesante nota social, asistiendo a la misma numerosa y distinguida concurrencia.

—Esta noche celebra una reunión la Unión Cívica Radical-Nacional, en el local de la sociedad Roma Nostra.

Como ya lo anticipé harán uso de la palabra los doctores Mosca, Ferrarotti, Arzeno y señor Amavet.

Dicha reunión tiene por objeto fijar rumbos para la próxima reorganización del partido.

Dado el entusiasmo reinante no es difícil que asuma proporciones inusitadas.

—Esta mañana circuló en los pasillos de la casa de gobierno el rumor de renuncia del ministro de gobierno doctor Valdez.

Hasta el momento de salir no se ha comprobado el rumor.

—Es muy posible que en los primeros días del mes entrante se produzcan cambios de importancia en algunos cargos públicos de la administración.

—Es motivo de comentarios y cabildeos el asunto relacionado con las presidencias de las cámaras de diputados y senadores.

Son varios los nombres que circulan en estos momentos, aunque nada se puede vislumbrar todavía debido a la situación de los partidos en la legislatura.

—Del norte de la provincia, llegan noticias que se sufre una seca constante y persistente que está perjudicando en absoluto los campos, al extremo que será si continúa sin llover, imposible encajar el arado en la tierra. Tal es el estado de dureza de la misma.

—Según datos oficiales recogidos en la casa de gobierno la recaudación de la primera quincena de marzo en la ciudad de Santa Fe, ha superado en un 70 o|o a la del año próximo pasado.

—Ausentáronse al Rosario los ministros de hacienda y gobierno doctores Valdez y Araya.

—Se dice con insistencia, aunque no se ha confirmado la noticia, que en breve presentará su renuncia del cargo de presidente del consejo de educación, el señor Segismundo Ramírez.

Ignóranse las causas que obligan a este funcionario a adoptar semejante temperamento.

NEUQUEN

Despedida a un funcionario

ZAPALA, marzo 26 — La población en masa rindió un cariñoso homenaje de despedida al comisario Maffei, que tantas simpatías supo conquistarse, colaborando en toda obra de progreso social bien inspirada que se ha venido realizando. Su actuación fué siempre eficaz y diligente, por lo que mereció en muchas ocasiones felicitaciones de la superioridad.

Recientemente coadyuvó al jefe de policía del territorio comandante Bello en la reorganización que se lleva a cabo actuando de secretario y despertando los más justos elogios a punto de que las nuevas autoridades se dirigieron por telegrama al ministro del interior, doctor Gómez, pidiendo que quedara en Zapala, cosa que no pudo conseguirse porque estaba ya en viaje el comisario Leguizamón con quien permuta.

Pasa el comisario Maffei a su pedido a ocupar igual puesto en el territorio de Santa Cruz.

Hotel y Restaurant "CONDAL"
CUBIERTO 1 $
COMIDA A LA CARTA
Habitaciones desde 2 $
Gran Confort
740 - VICTORIA - 740
U. Telef. 207, Avenida — BUENOS AIRES

Semana de grandes Ocasiones

DESDE HOY

hasta el sábado 31, nos hemos propuesto realizar una

VENTA ESPECIAL

con motivo de la presentación de los artículos para Otoño e Invierno.

En cada Departamento

hemos efectuado rebajas de precios tan considerables, que por sí solas justifican la designación de **SEMANA DE GRANDES OCASIONES.**

LA CARACTERISTICA

de esta oferta excepcional, consiste en que se realiza al iniciarse la estación y por lo tanto, es doblemente ventajosa.

NADA IGUALA

la originalidad, selección y AMPLITUD DE NUESTROS NUEVOS SURTIDOS.

VISITENOS

TRAJES sastre para señoras y señoritas, en sarga negra, a pesos . . 9.90

TAPADOS para señoras y señoritas, en casimir inglés varias formas, a $ 15.90

VESTIDOS enterizo para señoritas, en paño mezcla, modelo nuevo, con pechera de encaje o estilo marinera, adornado con vivos y bolsillos; talles 38, 40 y 42, a $ . . 16.50

TAPADOS estilo inglés, para señoritas, en casimir jaspeado, práctico y muy amplio, con bolsillos, modelo de gran moda; talles 38, 40 y 42, a $ 21.50

TRAJES blusa cerrada, forma pescadora, en género a cuadritos azul marino o negro, pantalón inglés forrado, para niños de 5 a 8 años, $ 4.95, de 2 a 4, a $ . . . 4.75

BOMBACHAS sueltas, todas forradas, en casimir de lana, colores lisos, para niños de años 9 a 11 $ 3.95, de 3 a 8 $ 3.75

TAPADITOS en género inglés, buena clase, colores azul marino, gris o marrón claro, botones de fantasía y presilla en la espalda, para bebés de 1 a 4 años, a $ 6.90

ENAGUAS con corpiño, en franela de algodón, clase muy buena, festoneadas, colores rosa, celeste y crema, para niñas de años 10, $ 1.90; 8, $ 1.60; 6, $ 1.35, y 4 $ 1.10

BATONES para señoras, en bombasí rayado de colores gris, azul, violeta y beige; talles 44 al 52, a $ 5.95

BATONES para señoras, tejido Pyrenées rayado, en colores rosa, celeste, gris y beige, adornados con anchos galones cordeliere; talles 44 al 50, a $ 14.90

BLUSAS para señoras, en bombasí seco, fondo con rayitas rosa, celeste, negra, azul y marrón, cuello vuelto alforzado, botones de nácar; talles 44 al 52, a $ 2.50

SOMBREROS elegantes, modelo en terciopelo y seda, muy bien adornados de cinta fayetina, a pesos 9.50

FORMAS en terciopelo negro, variado y selecto surtido, calidad superior, a $ 8.90

ENAGUAS para señoras, en franeleta, surtido de colores, festoneadas en la misma tela, a pesos 3.25

CALZONES en franeleta, festoneados en la misma tela, para señoras, a $ 2.10

CAMISETAS de lana, punto inglés, artículo de muy buena calidad, para hombres, a $ . . 3.90

MEDIAS de lana natural, punto inglés, buena clase, para hombres, el par, a $ . . . 0.50

MAMELUCOS de algodón crudo, nido de abejas, para niños de años 9 a 12, $ 2.50; 7 a 8, $ 2.25 y 3 a 6, $ 1.95

MEDIAS negras para señoras, en negro garantido y muy reforzadas, calidad superior, el par, a pesos 0.50

CAMISETAS de hilo, sin mangas, descote adornado con un bonito encaje, para señoras, $ 2.00

CAMISETAS de lana, artículo suizo, clase extra, para niñas de 4 a 6 años, $ 1.50, de 1 a 3, pesos 1.25

SEDAS de fantasía, muy finas, con preciosos dibujos de rigurosa actualidad, el metro, $ 1.50

SATIN mousseline pura seda, para vestidos, vivos o adornos, surtido completo de colores, ancho 47 cts., el metro, $ 0.95

CREPE de Chine pura seda, en calidades extra, tejido compacto, ancho 110 centímetros, el metro $ 4.50 y . . . . $ 2.90

SATIN charmante, pura seda, la tela predilecta para la nueva estación ancho 100 ctms., el metro a pesos 4.50

VELVETINE, pana muy flexible y vistosa, calidad muy fina, medio ancho, el metro, $. 1.50

COTELE "Velvet", terciopelo muy de moda, para la nueva estación, muy práctico y elegante, ancho 85 ctms., el metro a $ 3.25

FRANELA de algodón, género de muy buen resultado, en colores, blanco, crema, rosa, celeste y gris, firmes; ancho 70 centímetros, el metros, a $ 0.50

BOMBASI fondos claros, dibujos muy bonitos, en rayas y cuadros, muy rica calidad, ancho 79 centímetros, el metro a $ . . . 0.60

GABARDINA género de moda completo surtido de colores, doble ancho, el metro a $ 1.45

GABARDINA género de moda, tejido especial, amplio surtido de colores, doble ancho, el metro a $ 2.25

PAÑO inglés, colores lisos, tejido especial para trajes tailleur, tonos de moda, ancho 110 centímetros, el metro a $ 2.50

TRICOTINA, género de gran novedad, extenso surtido en colores, doble ancho, el metro a $ 4.50

BOTAS para señoras, capellada de cabritilla charolada, caña becerro mate negro o color marrón, con cintas o botones, taco cubano de suela, horma japonesa; números del 34 al 41, a $ 14.90

ZAPATILLAS para señoras, en paño de colores gris, granate, negro y azul marino, suela de fieltro y cuero; números del 34 al 41, a pesos 5.95

ZAPATOS Y BOTAS para señoras, varios modelos de clase fina; números del 34 al 41, a pesos 7.90

CARTERAS en rica faille de seda, forma de alta novedad, cada una, a $ 2.40

HILO para coser, calidad extra, en carreteles de 500 yardas blanco, números 40 y 50, la docena, a $ 2.50

CARNET conteniendo 275 agujas surtidas, calidad inmejorable, el carnet, a $ 0.70

ELASTICO rizado de seda, para ligas, muy resistente, en colores claros, el metro, a $. 0.70

GENEROS PARA VESTIDOS
MERCERIA-MODAS-CALZADOS

La grandiosa exposición que termina el 31 del actual, ha puesto en evidencia la indiscutible superioridad de nuestra casa, en la fiel interpretación de las mejores creaciones de la moda.— Presentamos la mayor variedad para la elección y fijamos a cada artículo los PRECIOS MAS BAJOS.

SU VISITA

a nuestra casa le reportará una economía y le será útil para apreciar los estilos que predominarán en la estación próxima.

A la Ciudad de Londres

C. PELLEGRINI Y CORRIENTES

ARTE Y TEATRO

MUSICA

EL CUARTETO INSTRUMENTAL SU HISTORIA

Toda pieza de música a cuatro partes de voz o instrumentos constituye, propiamente hablando, un cuarteto. Sin embargo, no se ha establecido el uso de emplear esta palabra (tanto en la música instrumental como en la vocal), si cada parte debe ser tocada al unísono por varios músicos a la vez.

Es decir que un trozo a cuatro partes, destinado a un coro o a una orquesta, no es un cuarteto; sólo se acepta la palabra refiriéndose a los solistas.

La historia del cuarteto instrumental ha seguido (al menos en sus primeros tiempos) una larga serie de vicisitudes que describiremos aquí substancialmente.

No es raro encontrar en las obras de los músicos del siglo XVII, piezas a cuatro partes destinadas a los instrumentos, de preferencia, violines o violas.

La colección reunida por Filidor contiene muchos trozos de esta naturaleza, ejecutados en las fiestas de la corte de Luis XIV, o en los saraos íntimos. Todos reproducen las formas características de los aires de danza; están generalmente agrupados por «suites» análogos a las de clave de la misma época. Sin duda, estas obras han debido ejecutarse muy a menudo a cuatro músicos solos. Pero no es menos cierto que eran destinadas a la ejecución por un mayor número. Pruébalo el hecho de que con repetida frecuencia, ciertos pasajes están marcados como debiendo ser tocados por las primeras partes (divididas en dos) y por un solo bajo (es ésta, lo diremos de paso, la explicación del término «trío», que se ha hecho tradicional para designar una «reprise» de los minuettos o «schorzos» de las obras clásicas de cámara).

Estas piezas a cuatro partes, son, pues, más pequeñas «suites» de orquesta que verdaderos cuartetos. El arte de tocar instrumentos no estaba entonces lo suficientemente adelantado para que pudiera hacerse definidamente la clara distinción entre el solista y el simple músico de orquesta. Una vez perfeccionada la técnica del violín bajo la influencia de los maestros de Italia, de Corelli muy particularmente, hubieron «virtuosos» violinistas.

Empero, imitando a su maestro, escribieron y ejecutaron más bien sonatas o «concerts», que no música concertante a varios instrumentos.

Es exactamente lo que había acontecido medio siglo antes con los arias a una voz sola en la música vocal. Esas formas musicales, en las que la simple virtuosidad no domina sin embargo, todavía en perjuicio de la expresión y del estilo, bastaron por un lapso de tiempo asáz considerable.

El gran Bach mismo hizo uso de él, de preferencia a todos los demás. Fuera de la música que escribió para orquesta, su música instrumental no comporta en verdad otra cosa sino sonatas o concerti a uno o varios instrumentos acompañados.

Sólo algunos años después de él, se tuvo en Alemania la idea de componer piezas para solistas, en el estilo de la música de orquesta. La afición a las piezas sinfónicas estaba más difundida allí que en ninguna otra parte; era, pues, natural, que al lado de los trozos que reclamaban un cierto número de ejecutantes y una sala de concierto, se llegara a tentar, para la ejecución íntima de la cámara, una suerte de reducción que reprodujera, con menores exigencias, sus caracteres principales.

Tal es el origen del cuarteto a cuerdas cuyos más grandes maestros iban a darnos, medio siglo más tarde, tantos admirables ejemplos de él. Lo mismo que para la sinfonía, cuyo desenvolvimiento le es paralelo, se ha resumido bajo el nombre de Haydn todos estos ensayos, todavía imperfectos. El «padre de la sinfonía», como se ha apodado a este gran músico, es, a la vez, el del cuarteto.

No olvidemos, sin embargo, los pacientes esfuerzos de los que le han precedido y que le han brindado los primeros modelos, modelos que tan maravillosamente ampliara.

Stamitz, especialmente, excelente violinista y compositor, nacido algunos años antes que Haydn (1719-1761), ha escrito un número bastante considerable de cuartetos. Gozaron por mucho tiempo de una reputación merecida, y las obras de su sucesor no le relegaron en seguida al olvido.

Tal es, a grandes rasgos, la historia del cuarteto de cuerda, escrito para dos violines, viola y violoncelo.

Las tentativas que se han hecho para añadir al cuarteto de cuerda un instrumento de viento como ser flauta, óboe, corno o clarinete, no han dado los resultados que de ellos se prometían quienes lo intentaron.

La fuerte sonoridad de los instrumentos de viento no armoniza convenientemente con la suavidad de los instrumentos de cuerda, hasta el punto de que uno sólo de aquellos basta para destruir el equilibrio del conjunto.

Otros inconvenientes inherentes a la naturaleza de los instrumentos de viento, son: la limitada variedad de sus recursos, su poca flexibilidad en el sonido y la dificultad de una conveniente adaptación a las exigencias del acompañamiento. Por lo tanto, debemos renunciar a ellos, a no ser que conserven el rol principal; más en este caso se trataría de un «solo «con» acompañamiento.

Tampoco ha dado satisfactorios resultados el cuarteto formado por instrumentos exclusivamente de viento de análogos timbres.

Su manejo fatiga pronto a los ejecutantes, habiéndose renunciado por esta razón a los tales cuartetos. Por último, existe el cuarteto con piano, cuyos ejemplos son bastante raros.

Como quiera que el piano constituye por sí solo una pequeña orquesta, se une muy bien con el violín, con la viola o con el violoncelo, formando con ellos hermosos contrastes y reprises de combinación.

En cuanto a su constitución, el cuarteto consta de cuatro trozos; el primero suele constituir el argumento de la composición que se perfila a grandes rasgos, modificándose luego por varios cambios de tono, de compás, de acompañamiento y desarrollándose en distintas variaciones.

Después viene un movimiento lento, de adagio, largo o andante, que es como la parte meditativa del cuarteto.

Síguele un minué de tres tiempos, y luego el final, dividido en dos partes, con dos repeticiones.

M. M. C.

GACETILLA

EL ESTRENO DE HOY

Ha despertado intensa expectativa el estreno anunciado para hoy en el Apolo, de la comedia en tres actos de José Antonio Saldías "El caballo de bastos", así por los antecedentes de su autor como comediógrafo, como por la seguridad de la interpretación, dado que los roles principales serán confiados a la Membrives y Casaux, artistas suficientemente conocidos y cuya labor dentro del teatro nacional viene señalándose muy especialmente.

El reparto de dicha obra es el siguiente:

Alico, señora Lola Membrives; Teodoro Bastos, señor Roberto Casaux; Márgara, señora Esperanza Palomero; Doña Eugenia, señora Felisa Mary; Justa, señora Susana Vargas; Beba, señorita Pierina Dealessi; Luis, señor José Gómez; Baulito, señor César Ratti; Don Lucio, señor Arceno Mary; Jacobo, señor Francisco Márquez; Nicomedes, señor Gonzalo Palomero; Acreedor, señor Juan Arriza; Marcos, señor Alberto Palomero.

SAN MARTIN

Ayer en sección vermouth, poniéndose en escena "El señor corregidor", hubo necesidad de recurrir al cartelito "No hay más localidades", lo cual es una demostración de que la obra de Roldán, a precios populares, se sostendrá muchos días más en el cartel.

Hoy se repiten "El señor corregidor" y "Mancha de aceite", en funciones de la tarde y de la noche, respectivamente.

Se ha fijado para el viernes el estreno de la comedia en tres actos de Julio F. Escobar "La rival de la Barrientos", que se ensaya activamente.

Se ha aumentado el número de las obras en ensayo con la comedia en tres actos del distinguido autor italiano Darío Nicodemi "Retazo", traducida por Julio Escobar.

OPERA

Recordamos que la compañía Juárez estrena esta noche la historieta cómica en tres actos "La playa de San Sebastián", original de López Montenegro y Peña, hechos en la última temporada de Madrid con bastante éxito de hilaridad. Irá precedida del juguete cómico "Gente gorda".

En sección vermouth se repite "El verdugo de Sevilla", cuyo éxito de risa se sostiene.

En ambas funciones intervendrán al final Carmelita Ferrer y Emilia Benito, con números selectos de su repertorio.

OPERETA ESPAÑOLA

Esta noche debuta en el Marconi la compañía de operetas españolas que dirige el primer actor Carlos Salvani, poniéndose en escena "La duquesa del bal Tabarin".

Interpretarán los roles principales de Frou Frou y Edy las aplaudidas primeras tiples Asunción Pastor y Josefina Astorga.

En el segundo acto tomará parte la pareja de baile Richard Sant'Elia.

Esta compañía anuncia para el jueves la inauguración de las secciones vermouth.

—Se repite hoy en el Victoria la opereta "El caballero de la luna", con la tiple señorita Fornas de protagonista.

Mañana martes, vuelve al cartel "El mercado de muchachas", anunciándose para el viernes la "reprise" de la aplaudida opereta de Lehar "Eva".

Se activan los ensayos para el estreno de la opereta "Amor de zíngaro".

BUENOS AIRES

Se anuncia para hoy en tercera sección la "reprise" del sainete de J. H. Monez Ruiz "Fábrica de artistas", en que toman parte todos los artistas de la compañía Muiño-Alippi.

En sección vermouth vuelve al cartel la opereta bufa de Parravicini "El lobo de mar".

Para el jueves se anuncia el estreno de la comedia burlesco-sentimental de A. Duhau, "Las tarjetas de pésame".

NACIONAL

Esta noche en tercera sección se efectúa la "reprise" del aplaudido sainete de Pacheco "Los disfrazados", con música del maestro Reinoso.

En esta obra Vittone interpreta el rol de Pelagatti, creado por él y que le ha valido muchos aplausos.

En sección vermouth se repite el sainete de Sargenti "Bravos y mansos".

COMEDIA

En tercera sección se estrena el episodio en un acto en prosa y verso "La legión de honor", original de Agusto Garrido, música del maestro Delvaque.

En vermouth la revista "La tierra del sol".

A las 9 p. m., se repite "La pata del León XIII" cuyo éxito se sostiene y en última sección la revista "Los dioses del día", tomando parte el trío Teruel. En la presente semana se anuncian el estreno de la opereta "La alegre diana" y "Miguelito".

NUEVO

Con éxito continúa en este cartel la serie de "reprises" que se viene efectuando de obras seleccionadas.

Toca el turno esta noche al intenso drama de Ghiraldo "Alma Gaucha", otra obra en que Pablo Podestá interpreta correctamente el rol de protagonista.

"CONSERVATORIO LA ARMONIA"

Esta tarde los distinguidos comediógrafos Discépolo y de la Rosa, que tienen en su haber éxitos como "El movimiento continuo", leerán al actor Parravicini su nueva comedia en tres actos, que tiene por título el que nos sirve de epígrafe.

Esta obra, destinada al teatro Argentino, será uno de los próximos estrenos, pues de antemano se tiene asegurado que será puesta en ensayo inmediatamente.

VARIEDADES

En el teatro de la plaza Constitución se efectúa esta noche una función en honor del barítono José García Sabater, que se retira. Se pondrán en escena "El gitarrico", "La tragedia de pierrot" y "Gigantes y cabezudos".

—Para el 4 de abril próximo se ha fijado la función a realizarse en el Mayo a beneficio de la aplaudida tonadillera Angeles de Granada.

—Siguen trabajando con éxito en el teatro Esmeralda la tonadillera Mercedes Alonso, la bailarina española La Satanela y el parodista Duatti.

EXCELSIOR

En sección de las 11 p. m. se estrena por esta compañía el aplaudido sainete de Agustín Fontanella "Fachabruta".

Se sostienen en el programa los sainetes "Música criolla" y "El café de las broncas".

El cuadro italiano que dirige Cavalli anuncia sus últimas funciones.

La compañía nacional tiene en ensayo los sainetes "A la vejez viruelas" y "Gente guapa".

FILMS

El martes 27 del corriente y solamente por pocas funciones, se dará en el "Prince George's Hall" las películas "La conquista del monte Adamello" y "Desde el Adriático al mar Egeo", que remitió al gobierno de Italia al Comitato Italiano di Guerra en ésta para allegar recursos para las familias de los reservistas italianos.

NOTICIAS DE CHILE

Anoche ha debutado en el teatro de la Comedia de Santiago la compañía dramática argentina que dirige el primer actor Enrique Arellano y en la que figura como primera actriz la señora Angela Tesada.

La obra elegida para presentación de esta compañía al público de la capital chilena es la aplaudida comedia de García Velloso "Mi tango en París".

GALERIA TEATRAL DE "LA EPOCA"

Gilda Dalla Rizza, a quien volveremos a oir en el teatro Colón

CRONICA SOCIAL

De Mar del Plata:

Si es verdad que muy escasos compromisos matrimoniales pueden anotarse en el haber de la "season" que toca a su fin, ello no quiere decir que la playa haya perdido su clásica virtud incubadora de acuerdos sentimentales, con proyecciones de eficacia más o menos inmediatas.

El ambiente de Mar del Plata será siempre el mismo a ese respecto, por múltiples circunstancias que sería largo enumerar.

Todavía hemos de anotar más adelante el epílogo feliz de ciertos poemas idílicos, iniciados aquí bajo el auspicio de la vencindad rumorosa y sugerente del mar. El tiempo dirá si nuestros augurios tienen razón de ser.

Nos referimos principalmente a las titución, por el presbítero doctor Andrés Calcagno.

El viernes santo los oficios del día serán a las 9 a. m.

A las 2 p. m., lectura de las siete palabras y sermón de agonía por el presbítero Calcagno.

A las 5 p. m., maitines y sermón de soledad por el mismo orador.

—Anoche se realizó en el Regina Hotel un banquete ofrecido por la firma comercial Piccardo y Cía. limitada, con motivo de haberse efectuado por la tarde, en el teatro Odeón el sorteo de premios de un concurso organizado por la misma.

Asistieron alrededor de cuarenta comensales.

Reinó en la fiesta, que fué servida con esplendidez, la mayor animación.

DE MAR DEL PLATA

Foto Bixio

Señora Angela Lastra de Bidau y su hija Angela

[illegible] Augusto Rodríguez reunieron ayer en un almuerzo en el Bristol a un grupo de niñas y jóvenes.

⊙⊙⊙

Las clásicas regatas otoñales proporcionaron nuevamente ayer en el Tigre el grato espectáculo anual de inusitada animación y entusiasmo.

Como en ocasiones análogas anteriores, el río Luján vióse en las primeras horas de la tarde atestado por un enjambre de pequeñas embarcaciones tripuladas por un público deseoso de presenciar las alternativas de las pruebas sucesivas, otorgando a los vencedores efusivos aplausos.

Las terrazas del Tigre Club y del hotel fueron también frutos de concentración del enorme contingente que aportaban los trenes desde la capital y localidades circunvecinas.

Y nuevamente luego, en las frágiles embarcaciones de carrera, se puso en pugna el esfuerzo individual y colectivo, en la noble lucha, que había de convertir en realidades, para unos, los ideales de triunfo acariciados durante el largo período del training.

La tarde, apacible, favoreció en mucho el éxito de la fiesta, realzando el sol de radiaciones tibias la esplendidez del escenario en que se desarrollaba.

Terminadas las regatas, no decreció la animación en el Club y en el hotel. Después de servida la comida en el último, se prolongó la tertulia hasta hora avanzada.

Vimos a las señoras:

Elena Newbery de Bellocq, Benedicta Llobet de Elizalde, Mercedes Real de Azúa, María B. de Schaefer, Lía Lanusse de Pividal, Petrona Salaberry de Rodríguez Quiroga, María Eugenia Arana de Reyes Lavalle, Mrs. Frederick, Elodia García de Guiñazú, María Constanza Bunge de Zavalía, María Rosa Fernández de Vivot, Eloísa Williams de Goya, Elvira Castilla de García Uriburu, Estela Castañón de Silveyra, Mercedes Sirven de Oliver, Adriana Fernández de Moreno, Eda Silveyra de Cruz, Concepción Sirven de Gamboa, Angela Noguera de Urien, Aurelia Uriburu de Torino, Lucrecia Elía de Mackinlay Zapiola, Clara Carranza de Romero, Emma Basavilbaso de Benítez, Ebe Sivori de Obligado, Lola Pietranera de Muñoz, Agustina García Mansilla de Mantilla, Mercedes Vela de Alcobendas, Catalina P. de Martínez, Zulema García Quirno de Méndes Goncalves, Isabel Sirven de Vega, Amalia Arrotea de Muñoz, Angélica Casares de Castilla, Clemencia Frías de Williams, Blanca del Carril de Solé, Mercedes Pirovano de Rodríguez, María Ignacia Rodríguez de Guerrero, María Carlota Peralta Alvear de Gowland, María Urquiza de Blaquier, Clorinda Garmendia de Avellaneda, Josefa Anchorena de Madariga, Clemencia Díaz Valdez de Beltrán Laura Fernández de Esteves, Victoria Lagos de Lanusse, Gilda Vieyra de Días Valdez, Alita Livingston de Dorado, Lola Llobet de Barrenechea, Mary Coelho de Nevares, Nilda Castilla de Jorge, Matutina González de Solá, Emilia Frías de Arning, María Luisa Avellaneda de Gainza, María Josefa Meeks de Villegas, Sara Lynch de Christophersen, Juana María Solé de Alzaga, Lucila Anchorena de Urquiza, Mme. Ligniéres, Luisa Mac Pajel de White, María Peña de Madariaga y muchas otras.

Señoritas: Josefina Madariaga Peña, Adela Gorostiaga, Elena Real de Azúa, Sara Rodríguez Luna, Alice y Lilly Moss, Celina, Adela y Elvira González Piris, María Dorado, Angélica y Elvira Gandulfo, Delia, Amelia y Lola Oliverio, María Carolina Harilaos, María y Elvira García, Ana Mantilla, Sara y Alcira Valdez, Mercedes Espeche Jiménez, Angélica Rumbado, María Elena Frías, Lola Angélica y Marta Flores Pirán, Adela Halbach, Emilia y Susana Arning, Ercilia Arana Zelis, Lisarda Collado, Adela y María Elvira Conde, Elena y Aurora Costa Doll, Angélica Oliver, Inés Romero, Margarita Fernández, Susana Blaquier, María Teresa Guerrero, Angélica Esteves Fernández, Cora Trottman, María Florencia Erhard del Campo, María Cabrera, Carmen y Amelia Robledo, Aurelia Ferrari Cárcova, María Luisa Benítez, Sara, María y Mercedes Irigoyen, Enriqueta Basavilbaso, Enca y Delia Iturralde, Cecilette Ligniéres, Rosa y Josefina Romero, etc., etc.

⊙⊙⊙

Fueron inhumados ayer en el cementerio del Norte los restos del señor Emilio A. Villar, caballero de vastas vinculaciones, entre las que tenía ganados, merecidos prestigios.

El acto del sepelio fué la exteriorización del pesar que su desaparición ha causado.

⊙⊙⊙

De San Martín:

Una comisión presidida por las señoras Sara F. de Coeli y María Luisa G. de Delpech, se ocupa con gran empeño en la organización de un baile que se llevará a cabo en los salones de la colectividad italiana el 14 de abril próximo.

Esta fiesta cuyo producto se destinará a beneficio de la Cruz Roja Aliada, está prestigiada por la colectividad inglesa y francesa de la localidad.

Amenizará la reunión que promete revestir lucidos contornos, la orquesta Sanmartino.

—El 12 de abril próximo se realizará en el Politeama San Martín, un festival humorístico que cuenta desde ya con los más felices auspicios, organizado por un grupo de jóvenes de la localidad.

Numerosas familias han prometido su asistencia.

⊙⊙⊙

Para el hogar:

SALSA PICANTE

Ingredientes: manteca, harina, encurtidos, caldo, vinagre, un ramillete de perejil, orégano, tomillo, etc., un poco de clavo, cebolla, zanahoria, limón.

Se pone al fuego en una cacerola un vaso de vinagre, el ramillete, un poco de clavo, cebolla, limón, zanahoria, etc.

Cuando el vinagre se haya reducido a una cucharada más o menos, se retira y se cuela.

Por otra parte, se pone en una cacerola, una cucharada de manteca y se deja dorar bastante.

Agréguesele una cucharada de harina, un cucharón de caldo y la esencia de vinagre, se revuelve bien, mientras está en el fuego: se deja hervir cinco minutos y al momento de servir se le echa encurtidos en rebanadas.

GATEAU DE ALMENDRAS

Ingredientes: huevos, almendras, cognac y azúcar.

Se pisa en un mortero medio kilo de almendras a las que se ha quitado la piel, y medio kilo de azúcar en terrones pero teniendo cuidado de ir moliendo las dos cosas juntas pero por cucharadas.

Luego se bate mucho durante veinte minutos doce yemas y dos claras.

Se le añade una copa de cognac, se mezcla todo y se pone al horno regular por espacio de veinte minutos y cuando está cocido se pone en un plato.

Se baten las claras restantes a nieve muy dura con cinco o seis cucharadas de azúcar en polvo, se cubre la masa con esto y se pone nuevamente al horno no muy caliente para que se seque el merengue.

⊙⊙⊙

Esta mañana fueron sepultados en el cementerio del Oeste los restos del señor Enrique Bauchs, cuyo fallecimiento ha encontrado una dolorosa repercusión en el extenso círculo de sus amistades.

Asistió al acto numerosa concurrencia.

⊙⊙⊙

Los facultativos que atienden al señor Pedro Luro (hijo) no encuentran en el estado del paciente ninguna mejoría.

—Se encuentra enferma la señora Josefina Jacobé de Alvarez.

—Enferma la señora Mercedes Hidalgo de Morales.

—Ha sido sometida a una intervención quirúrgica, la señorita Olga Cordiglia Lavalle.

⊙⊙⊙

Han partido:

Para Mar del Plata, el señor José Alejandro Laborde.

Para el mismo punto, los señores Enrique Bustillo y Alberto de Gainza.

—Para Entre Ríos, el señor Rafael Taylor y familia.

—Para Córdoba, la señora Adelia Harilaos de Olmos y el señor Carlos Ayarragaray Garzón.

—Para San Fernando, el señor Carlos Sastre, su señora Inés González Guerrico y sus hijos.

—Para Olivos, la señora María Olmos de Lewis y sus hijos.

—Para su estancia El Fortín, en el Azul, el señor Manuel F. Campos, su señora Elena Martínez de Hoz y la señorita Sara del Campo Campos.

—Para Cacheuta, lo señores Juan Carballido, su señora Ernestina Guerrico y sus hijas y Silvano Boussonn y familia.

—Para Tucumán, el señor Gregorio Videla y familia.

—Para el Rosario el doctor Tomás Arias su señora Lola Cornejo y sus hijos.

—Para Entre Ríos, el doctor Adolfo Mujica.

—Para Corrientes, los doctores Mariano L. Loza y Martín Goitía.

—Para Montevideo, el señor Rodolfo Roberts y familia.

⊙⊙⊙

La equitación tiene un noble abolengo. La orden de la Caballería creó las más altas virtudes sociales — protección al débil, sentimientos generosos, culto a la mujer — y llenó una época de la Historia, caracterizada por la arrogancia cortés que se aventura a "desfacer entuertos".

Pero, en realidad, la equitación se convierte en un arte, no ya de montar, sino de manejar el caballo, gracias a los italianos en fecha posterior al Renacimiento. Fueron célebres las enseñanzas del napolitano Pignatelli. En el siglo XVIII se funda en Versalles una Academia de Caballería, merced a la iniciativa de Gueriniére, escudero de Luis XV. Durante la primera mitad del siglo XIX se discutieron las ventajas de dos métodos opuestos: el de la "alta escuela", de figuranas y movimientos más bien propios de picadores o circos, y el "inglés", llamado "equitación exterior", al aire libre, de caza y terrenos accidentados, donde se plantean nuevos problemas. Pero los apasionamientos que suscita el arte de montar, decaen en los tiempos modernos, contribuyendo a ello, sin duda, inventos como el del automóvil. Sin embargo pasados los primeros instantes de la novedad, se inicia la reacción, al menos par dar a cada cosa su valor. El caballo contará siempre con las preferencias del hombre: su nobleza y la elegancia de sus actitudes ayudan al lucimiento de los jinetes. Hoy se cultivan donde aquel animal es el primer elemento: carreras, concursos, caza...

Con frecuencia vemos en escuelas como la de Perelly — una de las más antiguas y famosas de la corte, que por algo lleva nombre italiano — numerosos alumnos, de clases distinguidas, que practican cómo las nuevas generaciones se inscriben en las listas de los "caballeros", a la antigua usanza.

Hace pocas noche oíamos en un teatro — sin poder evitarlo ya hemos denunciado la costumbre de hablar alto — oíamos el diálogo de una damisela y un galán, a quien ella preguntaba con vivo interés, un exceso de ternura por unas jacas.

DE MAR DEL PLATA

Foto Bixio

Señor Rafael Girondo y señora Hebe Pirovano de Girondo

La mujer joven reune, en general, condiciones excelentes para montar. Su figura compone bien a caballo. Sobre el bruto, reteniendo en sus manos finas las bridas y el látigo, siente la impresión de la "altura" y del "mando", las dos cosas que más pueden halagar el espíritu femenino. Cuando la carrera enciende la sangre, el rostro se embellece y en el aire rítmico de la marcha, el bruto toma impulsos de vuelo. Al igual de los caballeros, o quizás en mayor grado, la equitación femenina se enorgullece de gloriosa alcurnia: la mitológica leyenda de las amazonas. Y hoy si no conserva la mujer aquellos sentimientos bélicos, tiene, sin embargo, presencia de ánimo, flexibilidad y ansia de dominio. Una buena "ecuyére" debe a ese "sport", además de vigor físico, un aumento en su personalidad. El manejo de un caballo realiza el ideal de la voluntad en el bello sexo: reducir, con un esfuerzo delicado de "poupée", el bárbaro poder de un gigante...

⊙⊙⊙

Han llegado

De Mar de Plata, los señores Pedro Ledesma, su señora María Elina Molina Crisol, y la señorita Elina Cullen Crisol, José Arce, su señora María Castro Escalada y su hija María Antonia, Antonio Bermejo y su hija Lila.

—De San Vicente, el señor Jorge Madero.

—Del Tigre, el doctor Lobos, su señora Josefa Mayer y sus hijos.

—De Alberdi, el señor Adrián Pernard Fernández.

—De Montevideo, el señor Pablo Saldías y su hermana María Isabel.

—De Mar del Plata los señores Carlos Lagos García y Luis Lamas y familia.

—De su establecimiento de campo en Quequén, el señor David de Tezanos Pinto y familia.

—De estación Shaw, el señor César Reyes y familia.

—De Mar del Plata, la señora Cristina Lastra de López Agrelo y su hija Dora.

—Del mismo punto, la señora Agustina B. de Massey y familia.

⊙⊙⊙

De Rosario:

Fueron inhumados ayer por la tarde en el cementerio San Salvador los restos del señor José Felipe Pesoa cuyo fallecimiento ha sido intensamente lamentado en el vasto círculo de sus relaciones entre las que pusiera de manifiesto sus altas dotes morales.

—Esta noche inaugurará "El Círculo" su serie de veladas artísticas con un concierto de piano a cargo de la señora María Carreras.

Motivará esto sin duda una lucida reunión social, dado el interés que el mismo ha despertado.

—Por el señor José S. Bacigaluppo se rezarán misas mañana a las 9 en la capilla del cementerio San Salvador.

—El 31 del corriente mes será consagrado el enlace de la señorita Aida Iris Ferrando con el doctor José J. Fraola, siendo padrinos la señora Marcelina Ferrando de Serrot y el señor Pablo Ferrando.

—De la capital federal el señor Santiago Bergallo y su señora Pepita Yofré.

—A Buenos Aires la señora Rita Alcácer de Ibarlucea y las señoritas Sarita, Celia y Angélica Gómez Cibils.

—A Buenos Aires el señor Manuel Ibarlucea.

—Para Alvear el señor Benigno Godoy y señora.

—Para el mismo punto la señora Gabriela Vázquez de Fulco.

—Para la capital federal, el doctor Domingo Barraco Mármol.

—Para igual punto el ingeniero señor Enrique Bancalari.

—Anoche de Santa Fe el doctor Francisco G. Valdés.

—De Buenos Aires el señor Roque C. Martocella.

—De la capital federal anoche la señora María J. de Albacetti.

—De la capital federal anoche el diputado nacional doctor Francisco E. Correa.

De La Plata:

Muy concurrida se vió anoche la función dada en el Parque Avenida, donde anotamos la presencia de las siguientes familias:

Calcagno, Suasnaval, Navajas Britos, Gómez, Lobo, Carbone, Centurión, Aguilar, Romay, García, García Cortina, Molina Carranza, Alsina, Schulze, Romero, Fohrouge, Lesieux, Elverdín, Cáceres, Mauriño, Ambrosis, Rey, Gerutti, Zaccaría, Verdaguer, Ubios, Márquez, Echague, Verzura, Etcheverry, Giménez, Negri, Burone, Saborido, Lastra, Larrea, Goyena, Ferreira, Soria, Cadario, Alberti, Castro, Sagarra, Loustalet, Demarchi, Demarco, Giani, Rossini, Martínez, Plot, Aguirre, Botto, Guido, Castelli, Gamboa, Pacella, de la Torre, etc.

—A fines del mes de septiembre será bendecido el enlace de la señorita María Cansucho la Mata con el señor José F. Priamo.

—A una sentida manifestación de pesar dió lugar ayer el sepelio de los restos del señor Esteban Lampañ efectuado en el cementerio local.

—En las misas de ayer en la capilla de la Merced, anotamos entre la concurrencia a las familias de:

Castagnet, Navas Isla, Caminos, de la Fuente, Freyer Spangemberg, García Vieyra, Sagastume, Villafañe, Morales, Griffin, Vieyra, Belén, Lascano, Guido Lavalle, Núñez Monasterio Trejo, Juaregui, Kennedy, Silva Lezama, Lenzi, Guido, Nievas, Fernández Basualdo, Maril, Kelly, Binden, Gamboa, Bernard, Ballesteros, Durañona Mallo, Menéndez, Torres Carranza Abascal, González Litardo, Saravi, Farrán, Herrera Paiva, Tolosa, Villa Hernández Carranza, Sancet, Pozos, Gil, etc.

—Para General Paz el señor Alberto de Cano.

—De la capital el doctor N. Alvarez y su señora Dominga C. Lanza.

ESTUDIO FOTOGRAFICO
de F. BIXIO & Cía.

Trabajos esmerados y modernos. Arte en los retratos de novios y niños.

B. DE IRIGOYEN 185 — U. T. 1372 Libertad—BUENOS AIRES

Sucursal MAR DEL PLATA, Rambla 112

MUEBLES PARA LA EXPORTACION

Camas de hierro y latón. Muebles de mimbre, roperos, escritorios y equipos completos para oficinas.

Nuestro nuevo catálogo general ilustra más de mil estilos diferentes y lo remitiremos gratis y franco de porte a los comerciantes que lo soliciten.

R. P. RINCONES, Jr. COMPANY,
82 Beaver St., New York, E. U. A.

Al pedir catálogos o informes refiérase a este anuncio a LA EPOCA.

Los Guantes de Hansen

SON LOS MAS SUAVES,
LOS MAS DURABLES,
LOS MAS ELEGANTES,
LOS MAS FINOS

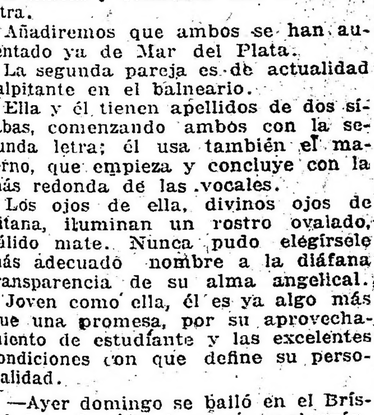

Pida informes mencionando este aviso de LA EPOCA. Quedará satisfecho. O. C. Hansen Mfg. Co., 107 B. K. Detroit St, Milwankee, Wis. E. U. A.

ESPECTACULOS

TEATROS

OPERA. — La gente gorda — La playa de San Sebastián.

COLISEO. — Tournée sudamericana de la compañía italiana de operetas Scognamiglio Caramba. — Llegó en el vapor Araguaya. —Próximamente debuto.

POLITEAMA ARGENTINO. — Champagne-Club.

VICTORIA. — El caballero de la lana.

SAN MARTIN. — Cambio de firma — Mancha de aceite.

APOLO. — Pepito y Pepita — (Estreno) El salalí de basros.

ARGENTINO. — El doctor Giménez — El tío soltero.

NUEVO. — El antifaz — Alma gaucha.

BUENOS AIRES. — Contrabando de guerra — Fábrica de artistas — El conflicto de la esquina.

NACIONAL. — La finta — Bravos romanos — Los desheredados — La ciudad triste y cabrera.

AVENIDA. — La pasión y muerte de Jesús. — El viernes 30, debuto.

COMEDIA. — La piba del León XIII — (Estreno) La legión de honor — Los alivios del día.

MAYO. — Variado programa tomando parte todos los artistas en números de variedades y atracciones.

MARCONI. — La duquesa del bal tabarín.

EXCELSIOR. — (Estreno) Tecoppa profesore di spiritismo — El cafe de las brujas — Fachabruta.

VARIEDADES. — El guitarrico — La tragedia de Pierrot — Gigantes y cabezudos.

OLIMPO. — Novias de la guerra.

VARIEDADES Y CIRCOS

CASINO (Maipú 336). — Hoy, a las 8.30: Varela, Los Cholo, La Perchelera, La Criollita, Margarita Muller, Hermanos Elías.

ROYAL THEATRE (Corrientes 835). — Cocottes unidas del centro — Productos de importación — El paraíso artificial.

TEATRO DE VERANO. — La piedra de escándalo.

FRONTON BUENOS AIRES (Córdoba 1130 — Mañana a las 2.30 p. m., un partido de pelota a cesta y a 50 tantos, a combinarse.

LUNA PARK (Corrientes 1066). — Gran parque de diversiones al aire libre. Atracciones y novedades desconocidas. Abierto todos los días de 2 1/2 a 12.30 p. m. Jueves días de moda. Entrada a matinée: mayores 0.30; menores 0.20. De noche: mayores 0.50; menores 0.30 con dos vales gratuitos para las múltiples diversiones.

PANORAMAS ARTISTICOS DE LA GUERRA europea, bajo el patrocinio del Comité patriótico francés. Exposición permanente, abierto todos los días, desde las 10 a. m. — Entrada, 0.50 $. — Avenida de Mayo 1158.

SKATING RINK LAS ROSAS (Avenida Alvear y Bustamante). — Patinaje sobre ruedas. Tres secciones diarias: Mañana, de 9 a 12, tarde de 3 a 5.30 y noche de 9 a 12. Días de moda: domingos y feriados de tarde, y martes y viernes de noche. Lecciones gratis. Grandes concursos. — Entrada pesos 0.50.

EXCURSIONES. — Viajes de recreo a las islas del Delta, con el vapor Rivadavia, exclusivamente para excursiones.

PALAIS DE GLACE. — Patinaje sobre hielo. — Paseo de la Recoleta. — Todos los días.

ESMERALDA (Esmeralda 453). — Función todos los días, tarde y noche: Variado programa. Orquesta dirigida por el maestro H. Manfredi.

FLORIDA SKATING RINK (Florida 146). — Selectos números de atracción. Patinaje general. — Grandes concursos de Skating.

PARQUE JAPONES (Callao y Paseo de Julio). — Temporada de verano. Abierto todos los días de 2 de la tarde a 12 1/2 de la noche. — Martes y viernes días de moda. Atracciones y novedades. Teatro Romano. — Entrada: tarde, hábiles y feriados, 0.30 $, con un vale gratuito para el teatro. De noche: hábiles y feriados 1 $, con dos vales gratuitos, uno para el teatro y otro para una atracción.

PISCINA LAS ROSAS (Avenida Alvear y Bustamante). — Grandiosa pileta de natación dotada de agua templada. Water-Chute, Trampolín y Trapecios y otros aparatos gimnásticos. De 9 p. m. a 11 y 30, todas las noches. El profesor Espinosa hará ejercicios de natación. Entrada con baños y ropa, 1 $. Entrada sin baño 0.50 centavos.

CINEMATOGRAFOS

EMPIRE THEATRE (Corrientes y Maipú) — El anzuelo, dibo Gardel-Razzano, Charlene-Charlene, La Cholita. Estrenos cinematográficos.

PALACE THEATRE (Corrientes 757) — La lustra botas; La fealdad oculta; Ravenga.

SELECT (Suipacha 452). — Hoy funciones tarde y noche: El expreso de media noche. El precio del silencio.

SPLENDID THEATRE (Santa Fe 1845) — La jaula dorada; La flor de París.

ELECTRIC PALACE (Lavalle 926). — La cruz negra; La ventana del ensueño.

LAVALLE (Lavalle 927). — Hoy función tarde y noche: La decisión de Diana; La señorita del mostrador.

PETIT PALACE (Libertad 976). — Hoy: Variado programa con estrenos.

SMART PALACE (Corrientes 1279/1283). — El vértice del pecado, El tenor Orlandini y la completista Laplana.

BOLIVAR (Bolívar 1052). — Hoy, función tarde y noche: Variado programa.

REAL CINE (Esmeralda 425/429). — Hoy: La tela de araña; Sucesos mundiales.

GENERAL BELGRANO (Cabildo 2165) — La zarpa de seda; La mala estrella.

CINEMATOGRAFO CALLAO (Callao 27) — La tela de araña; Actualidades de Mar del Plata.

CINE TUCUMAN (Tucumán 824). — Hoy: Variado programa con estrenos.

CINE LIBERTAD (Libertad 144). — Variado programa con estrenos.

TEATRO DE LA PRINCESA Suipacha 460 — Hoy, de 11 de la mañana a 7 de la tarde y de 8 a 12 de la noche, cinematógrafo continuado, espectáculo para familias. — El gabinete reservado. El detective modelo.

BIOGRAFO NUEVO (Cangallo 1040). — Variado programa con estrenos.

SELECT BUEN ORDEN (Bernardo de Irigoyen 1521). — Todos los días grandes estrenos. Espectáculos por secciones. Selecta orquesta. Función tarde y noche.

THE AMERICAN PALACE (Córdoba y Callao). — Variado programa con estrenos.

BIOGRAFO CENTRO SUD (Belgrano 1813) Variado programa con estrenos.

MAJESTIC THEATRE (Lavalle 859). — Variado programa con estrenos.

GRAN CINE RADIUM N.o 2 (Rivadavia 2970). — Variado programa con estrenos.

BIJOU SALON (Pueyrredón 905). — Hoy: Variado programa con estrenos.

DON JUAN DE GARAY (Garay 2467). — Variado programa con estrenos.

CRYSTAL PALACE (Corrientes 1556). — Variado programa con estrenos.

CINE OPERA (Corrientes 846). — Hoy: Variado programa con estrenos.

DE LAS FAMILIAS (Cabildo y F. Lacroze) Variado programa con estrenos.

MUNDIAL PALACE (Belgrano 1280). — Variado programa con estrenos.

VELEZ SARSFIELD (Rivadavia 8812) — Variado programa con estrenos.

GRAN SALON ALMAGRO Rivadavia 1233 Variado programa con estrenos.

CINE NUEVO (Cangallo y C. Pellegrini) — Variado programa con estrenos.

CINE GENERAL URQUIZA (Guanacache 5354). — Variado programa con estrenos.

CINE MODERNO (Corrientes 950). — Variado programa con estrenos.

CINE PARK (Santa Fe y Thames). — Variado programa con estrenos.

MIGNON PALACE (Juramento 2443). — Variado programa con estrenos.

CINE COVEN GARDEN (Santa Fe 2341). Variado programa con estrenos.

CINE OPERA (Corrientes 848). — Hoy: Variado programa con estrenos.

CARRERAS DE CABALLOS

HIPODROMO ARGENTINO

LA REUNION DE AYER

BREVES COMENTARIOS

El tiempo es el que decide siempre el éxito de todas las reuniones al aire libre. El verano es aplastante, mata todo entusiasmo de los aficionados y con los primeros fríos vienen los primeros clásicos, de nuevo la opinión recupera todo su vigor, toda su potencia.

Así los programas más insípidos se hacen tolerables y a la carrera más vulgar y ordinaria se le encuentra un atractivo desconocido que interesa del mismo modo y despierta las mismas emociones que los encuentros más esperados o que más han preocupado a las crónicas durante varias semanas.

Ayer se nos ofrecía un programa discreto, pero por aquello de que la afición — mala simuladora del vicio o de la ambición de ganar — todo lo embellece concurrimos predispuestos inmejorablemente, seguros de que veríamos luchas reñidas, emocionantes en los finales de algunos encuentros que a nosotros se nos antojaban hermosísimos.

Y nos encontramos con que Safo inicia la reunión no de acuerdo con la opinión general, que luego Ivonita echa un manchón negro en el cuadro recién esbozado, que más tarde Encomio vence a otro favorito, que Vida Alegre baja de su trono a Amapa, que Pacará, despreciado por Torterolo, se impone en un cómodo galope, que Leader, más noble que los demás favoritos responde a la opinión general, que Max Linder se revela y se consagra sin que se le diera la prefrencia que merecía, y que finalmente Retrechero cierra la reunión con un broche de fuego que dejó marcados a todos los aficionados.

¿Este era nuestro optimismo? ¿Esto fuimos a ver? Y para eso pensamos en el tiempo, en el calor, en el frío, en los finales reñidos y en las luchas emocionantes...

[illegible] hipódromo desilusionados, malhumorados, contrariados, hablando más de lo debido y usando términos no siempre correctos y aventurando juicios un tanto atrevidos.

Y fatalmente la inmensa mayoría de los que ayer concurrieron a nuestro primer hipódromo han regresado con nuestro mismo estado de ánimo.

Mas serenos hoy, porque la reflexión es el mejor calmante; iniciamos la tarea con el santo propósito de hacer justicia y dar a cada uno lo que le corresponde... eso sí jurando no prodigar ni un solo elogio.

—

Primera carrera — Safo — Numeroso el lote, categoría insignificante, muchos pálpitos, muchas fijas, muchas esperanzas, muchos sueños de grandes ganancias...

Todo estaba muy bien cuando el starter, bandera en mano, impartía las órdenes en los preparativos de la primer largada. Todo era rosa... Larguen... y el numeroso pelotón se desparramó amontonándose en grupos diversos chocando, pechándose, molestándose unos a otros, manteniendo viva todavía la primer esperanza... Llegan al codo y del numeroso lote quedan más de la mitad sin probabilidades. Llegan a la mitad de la recta y sólo cuatro están en condiciones de salir airosas. Llegan a diez metros de la raya y sólo Safo galopa al frente con una ventaja que ya nadie podrá descontar. Ni Egalité, severamente exigida por su jockey, ni Crítica, que con las peores intenciones produjo una performance realmente sorprendente, ni Noche Buena que siempre se acerca al triunfo sin lograrlo jamás...

Pero en todo esto hay una cosa intresante. Fué jockey de Safo un nuevo maestro, una futura gloria del látigo, una lumbrera en gérmen que infaliblemente llegará a la celebridad... Se trata de Acevedo, un chico simpático, de estimables condiciones, y que por un fenómeno curioso ya cuenta con un número considerable de admiradores que se cansan de alabar sus méritos...

El triunfo de Safo adquiere por esto más importancia. A partir de esta victoria, Acevedo irá camino del éxito... Así sea.

—

Segunda carrera — Ivonita — Hemos de adquirir un aire de tragedia, hemos de dar al gesto una severidad impresionante, hemos de usar pocas palabras, pero fuertes todas.

Se trata de una carrera irregular. Bien que esto en nuestro turf se está haciendo cada día más frecuente, y más impunemente cometen las faltas mayores. ¿Pero qué papel desempeñamos nosotros ... ¿El de jueces... Pues seamos inflexibles, intolerantes, rigurosos.

Es necesario que nos impongamos por el terror, pues de lo contrario estas críticas tendrán la misma ineficacia de siempre.

Ayer ha ganado Ivonita — trate el lector de leer en voz alta y si es posible con voz ronca, es de más efecto — decíamos que ayer ha ganado Ivonita después de finalizar última rezagada en su anterior presentación.

Ivonita es una hija de Ciruela de hermoso aspecto, silueta atrayente, líneas casi perfectas... un tipo descollante, que diría el colega...

¿Por qué finalizó última Ivonita?... Creemos sencillamente que sus rivales corrieron en aquella oportunidad más que ella. ¿Y por qué finalizó entonces ayer primera?...

Y tras una breve meditación se nos ocurre pensar que seguramente ayer corrió ella más que sus contrarias...

Parece que hemos dado en la tecla, parece que hemos hallado la explicación de esas carreras contradictorias... pero eso no basta, no es eso suficiente, queremos más, mucho más, queremos sangre...

(El lector debe imaginar el esfuerzo grande que hemos de hacer para censurar una cosa que el comisariato pasó por alto, cuando en el turf siempre el comisariato debía dar la nota exacta y justa en todos los hechos por graves o sencillos que se produjeran)...

¿Qué nos responden del stud Armón?... y a qué esperar la respuesta cuando parece saltar la siguiente: "¡que estos dividendos reconfortan!"...

Pues, que aproveche...

—

Tercera carrera — Encomio — Le teníamos fe a este hijo de Bridge of Canny, pero por simple impresión, porque su tipo nos agrada y porque en su primer victoria finalizó en gran estilo.

Con la victoria de Encomio han recuperados parte de sus pasados prestigios los simpáticos colores del stud Los Manantiales que tanto popularizó Picarero, y que aun con el mismo crack y con este nuevo elemneto brillarán en más de una ocasión.

No fué menester que el lote de competidores llegara a la meta para dar por descontado el triunfo de Encomio. Desde la mitad de la recta ya había batido a sus contrarios y ni Breslau conservaba energías para sostener lucha alguna, ni Highlandman avanzaba con el empuje necesario para quebrarlo.

Bien pudo Rivero lucir en el final una postura elegante mientras miraba a Torterolo con una serenidad de maestro frente al discípulo... Regresó Rivero al pesaje y no faltaron para él aplausos; después de una relache tan larga su primer triunfo merecía una ovación, pero los entusiasmos no eran tantos y quienes podían prodigarle esos aplausos prefieren que descansen las manos con tal de dar trabajo a la lengua... En la tribuna de profesionales no se tienen estos gestos.

Además con el pupilo de Frazer muchos quedaron pálidos y con la carrera que produjo Breslau bastantes enmudecieron.

Quiera la suerte que el triunfo de Encomio sea el principio de una serie que tarde en suspenderse...

—

Cuarta carrera — Vida Alegre — En un comentario hecho días antes del clásico Casares, observábamos los peligros que encierran siempre esos animales que abandonan la categoría de perdedores por varios cuerpos, pues igual retroceden de la manera más vergonzosa — y este es el peligro — que siguen desempeñándose en lo sucesivo como el primer día...

Pero Amapa, que era la que más desconfianza nos inspiraba, respondió a su primer carrera en el clásico Casares finalizando segunda de American Queen, una yegua que tiene todo lo necesario para destacarse...

Ayer, por lo tanto sería la más cotizada... y he aquí cómo Vida Alegre, la enemiga que todos señalamos, se encargó de batirla, en buen estilo, demostrando sino una gran superioridad, al menos unas energías mayores y una velocidad inicial pareja.

La carrera quedó reducida a una lucha entre ambas yeguas, desde la mitad de la recta, donde llegaron destacadas del resto del lote que en vano se seforzaba por darle caza tratando de salvar parte de los prestigios figurando en el marcador.

Medio cuerpo las separó al final a ambas yeguas. La hija de Amsterdam por esta derrota no ha perdido todos sus títulos, pero en cambio Vida Alegre se ha conquistado entre los animales de su sexo una situación descollante.

Tiene el stud Montiel un valioso elemento en esta tordilla... y lamentamos no podernos formar el mismo juicio de cuantas corrieron en dicha prueba.

Nosotros somos así, espléndidos en augurios felices...

—

Quinta carrera — Pacará — No soñaba el entraineur Santestevan llegar el 2 de marzo al pesaje a recibir a su crack Pacará vencedor en el clásico General Bosch.

Ni el jockey Torterolo que lo ejercitó últimamente supuso al hijo de The Whirpool capaz de semejante hazaña, tan no lo supuso que hasta despreció su monta.

Y en el turf donde se vive en continua sorpresa, quedaron todos boquiabiertos al verlo cruzar la meta con una ventaja tal que el juez de raya no precisó incomodarse para dar el fallo.

Siguió en los primeros puestos el tren de Art Nouveau y al enfrentar la recta pasó sin esfuerzo al frente desprendiéndose del lote que en su mayoría parecía agotado.

Sólo uno tuvo energías para avanzar desde el último puesto quebrando a Art Nouveau y Sable que desde la mitad de la recta luchaban por el placé, Precoz. El veloz hijo de Saint Wolf tal vez inició su avance demasiado tarde, cuando ya era imposible vencer a Pacará, pero en el ánimo de todos dejó la impresión de que corrido más en carrera hubiera puesto en más duro trance al vencedor.

Con el resultado del clásico Apertura y con el del clásico General Bosch, podemos hacernos las mayores ilusiones sobre la temporada clásica que nos espera...

—

Sexta carrera — Leader — Trabajito le ha dado al entraineur Valentín Fernández, pero al fin ha salido con la suya. Cuando al principio de la campaña de Leader nos aseguraban que era un producto estimable, de no pocas bondades, que sin duda alguna proporcionaría más de una satisfacción a su entraineur, sonreíamos burlonamente...

Quien tal cosa nos aseguraba parecía bien informado, debía conocer la opinión de Valentín Fernández... y hoy visto el cambio experimentado en Leader, tenemos casi la seguridad de que en el stud La Morada siempre se le conceptuó como un elemento regular...

Su primer triunfo fué para todos inesperado y más sorprendente porque no se trataba de una simple victoria conquistada por casualidad en una atropellada final de esas que sorprenden la lucha de dos rivales cuando ya empiezan a flaquear las fuerzas.

No. Leader se impuso entonces como bueno, de extremo a extremo, llegando a la meta con una ventaja que no pudo precisarse. Ayer repitió matemáticamente esa performance. Con igual facilidad llegó a los tramos finales y con el mismo corage salió a tomar la punta no bien se levantaron las cintas.

La atropellada de Menos Uno fué ineficaz, la de Espartal no surtió efecto, la de Torbellino sin objeto...

Leader galopaba al frente, estimulado un poquito por su jockey que quiso asegurarse bien huyendo de toda sorpresa.

Quiere decir entonces que bien estaba quien nos aseguró al principio de la campaña de Leader que se trataba de un producto útil, regular... Hoy cuenta el entraineur Valentín Fernández con una bella realidad. (Y conste que todos estos entusiasmos son justificados, porque los merece, ya que fué Leader el único favorito con vergüenza en toda la reunión...)

—

Séptima carrera — Max Linder — Hasta ayer no se le creía al hijo de Master Willie, pero en lo sucesivo se le creerá y quien sabe si entonces no inicia la primer serie de retrocesos... Es un pesimismo experimentado.

Max Linder ha tenido una mueca más, del mismo éxito de las anteriores, tan feliz como todas las suyas...

La carrera que ayer disputaba el pupilo del stud Don Laguna era en verdad comprometida, difícil, como para consagrar a cualquier animal que en vías de progreso llega a un nivel descollante.

¿Debía tenerse en cuenta a Max Linder?... Sí, pero no muy confiadamente; se le depositó la suficiente confianza... El carrerista no podía olvidar que allí estaba un Fachinero con una foja de servicios magistral, que allí figuraba un Siete y Medio con toda su brillante campaña ayudado, por las dudas, por un Buril que en un tiempo mereció los mayores elogios, y que en Don Ramiro con tan pocos kilos había que reconocer un rival formidable.

Más confianza no se le pudo depositar a Max Linder, si bien para lo sucesivo ya se tendrá en otro concepto y cargará con un favoritismo aplastante.

No puede impresionar mejor Max Linder con sus triunfos. Durante el transcurso de la prueba permanece en el pelotón, como escondido, como el que huye o pretende pasar inadvertido... y en la recta, cuando todos avanzan, él se hace presente por el centro de la pista en un rush incontenible, definiendo la carrera cincuenta metros antes del disco, según cálculo que lleva hecho Cichetti, su piloto habitual, y el que — honor al mérito — lo dirige como un maestro.

Ya tenemos al stud Don Laguna popularizado. Ya tenemos al entraineur Sasso haciendo méritos para el bronce que lo inmortalice.

Ya tenemos para rato...

—

Octava carrera — Retrechero — Corrió en yunta con Changüí. La prensa durante toda la semana se encargó de anunciar la reivindicación de Changüí, porque ese era el fin que perseguía su entraineur al confiarle la monta a Torterolo.

Era una razón tan poderosa que convenció a la mayoría del público. Las ventanillas parecían pequeñas para atender tantas demandas.

—¿A quién juega usted? — preguntaba un curioso que tenía todavía dos pesos sobrevivientes de la catástrofe dispuestos para jugárselos a cualquier pálpito ajeno.

—Hombre, yo juego a Changüí — respondía el interpelado buscando turno en las ventanillas repletas de aficionados.

—Va en yunta con Retrechero, ¿no? — preguntaba por si esto tenía alguna importancia o podía servirle de ayuda al hijo de Fulmen.

—Sí, pero yo juego a Changüí — respondía despectivamente cerrando el diálogo.

A Retrechero en verdad no podía tenérsele en cuenta porque sus últimas carreras, sensiblemente detestables, lo ponían fura de toda probabilidad. Y héte aquí que el hijo de Chocarrera obedeciendo, cosa que nunca hizo, a las riendas, corrió tercero, pasó el segundo puesto y luego a la punta sacando una regular ventaja que conservó hasta la entrada de la recta donde continuó corriendo son iguales energías, logrando resistir la fuerte atropellada de Nougat.

Hubo cierta indignación en una parte del público; se gritó, se silbó y se lanzaron a los cuatro vientos algunas palabras malsonantes...

Pero alguien, que debe tener la misión de apaciguar los ánimos exaltados, nos dijo, tal vez con el objeto de que nosotros hiciéramos de portavoz, que en Retrechero no eran de extrañar éstas carreras irregulares por cuanto su irregularidad es manifiesta...

¡Santa palabra!... Nosotros que hasta entonces permanecimos impasibles, estuvimos a punto de exaltarnos... pero no, más filósofos que todo eso preferimos reirnos de los grandes catedráticos que jugaron Changüí sin tener en cuanta a Retrechero...

AMAPA

La carrera de esta hija de Amsterdam nos ha dejado muy mala impresión, pues no hemos notado en ella la misma agilidad que demostró en sus dos primeras presentaciones. Nos parece que el entraineur Otero obrando con prudencia, debría darle un breve reposo a la veloz nieta de Pietermarizburg, pues esos decaimientos en los jóvenes productos son peligrosos, sino se reparan a tiempo.

IVONITA

A las pocas horas de haber realizado su debut sin figuración alguna esta hija de Fisherman, se adjudicaba la carrera de potrancas perdedoras ante la consiguiente sorpresa de sus propietarios... y de los allegados al entraineur y jockey P. J. Ramírez, que tenían entendido que Ivonita tenía designado el mismo destino que en su anterior carrera. Pero todos los cálculos fracasaron ante las iras de la potranca, que en vertiginosa carrera llegó primera al disco, repartiendo al azar un dividendo de $ 102.75.

EL CLASICO BOSCH

El resultado de la carrera clásica ha sido una nueva sorpresa para la cátedra, viendo triunfar a Pacará, un modesto hijo de The Wirphool sin mayores títulos y deshauciado en esta misma carrera por algunos jockeys de prestigio que rehusaron dirigirlo.

Nuestro favorito Art Nouveau se condujo discretamente, pero en cambio Beware, el preferido de la cátedra que hacía su rentrée, con una corrida de 1'25" 1/2 los 1400 metros, defraudó por completo las esperanzas en él depositadas.

Llegada de la 5a. carrera — 1o. Pacará, (C. Fenucci), 2o. Precoz, 3o. Art Nouveau, 4o. Sable

Ivonita, por Fisherman y Ciruela, ganadora de la carrera de productos de 2 años.

Encomio, por Bridge of Canny y Envidia, ganadora de la carrera de productos de 2 años.

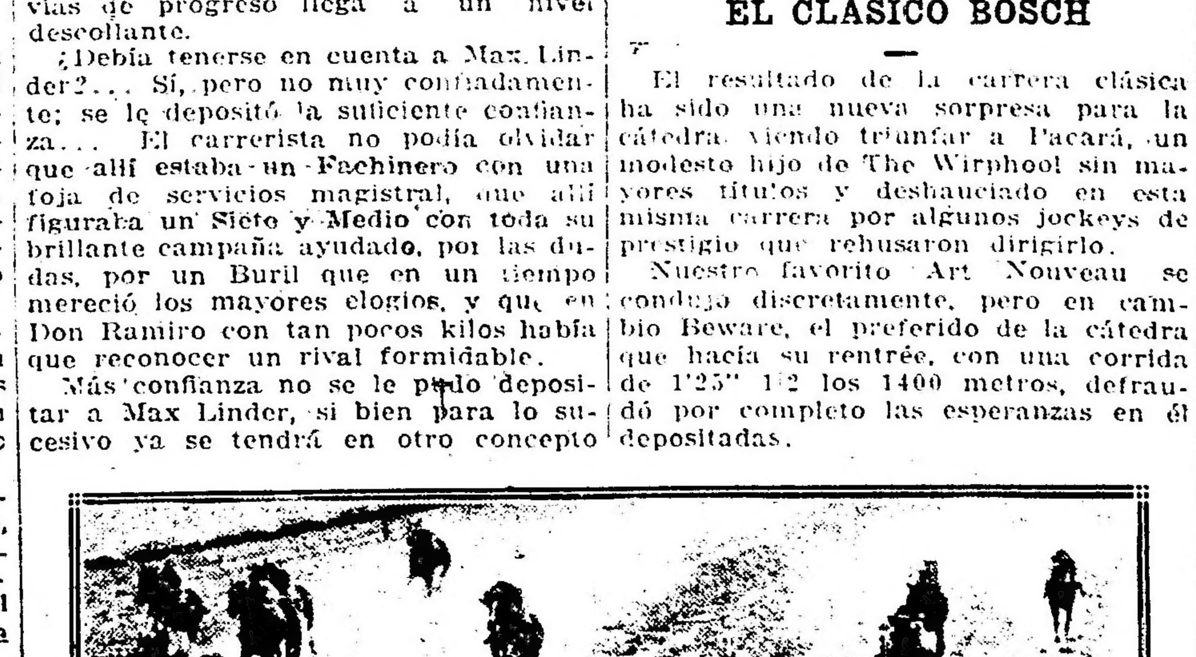

Llegada de la sexta carrera — 1o. Leader, (A. Denna), 2o. Espartal, 3o. Menos Uno, 4o. Torbellino

COMO INDICA SU NOMBRE

"LA OCASION"

Compra pólizas pagando más que cualquier otra casa. Vende alhajas a mitad de precio de joyería con su recibo de garantia.

120 - SAN MARTIN - 120

Unión Telefónica 6180 Avenida

ENCOMIO

La mala largada de nuestro favorito Highlandman, facilitó aún más la victoria del potrillo Encomio de quien teníamos formado el mejor de los conceptos y nos sentimos satisfechos que se hayan confirmado nuestros pronósticos, porque bien lo merece el entraineur José Polla. En vista de la impresión favorable que ha dejado el hijo de Bridge of Canny, su ecurie va a aprovechar para darle un breve reposo, cosa que el potrillo no sienta los primeros esfuerzos realizados.

HANDICAPS

Para las reuniones de los días domingo 1 y sábado 7 de abril próximo:

DIA 1

Premio Fripón, 1600 metros — Pacalea 58 kilos, Como 50, Jubel 46, Bretona 46, Tarja 46, Salvia 43, Su Merced 42, Noche Buena 40.

Premio Bombazo, 1800 metros — Chucker Out 60 kilos, Fachinero 58, Diamant 57, Kick II 54, Buirl 52, Nitrato 51, Radiant 50, Cardigán 40, Max Linder 56.

Premio Entretenido, 2500 metros — Buril 60 kilos, Vicente López 56, Changüí 54, Majestad 54, Nougat 52, Aluvión 50, Escévola 50, Chiribiribí 50, El Káiser 50, Bosch 49, Smart 47, Jean Valjean 45.

DIA 7

Premio Perfidia, 1600 metros — Last Reason 61 kilos, Wotan 59, Fachinero 59, Kick II 55, Radiant 51, Tabolango 50, Colenso 50, Espartillar 45, Lauzún 45, Valentón 44, Art Nouveau 46, Hurgón 40.

Premio Chucker Out, 1800 metros — La Ñatita 73 kilos, Chaira 60, Pacalea 59, Perjura 57, Diakova 53, Doña Alda 52, Chilca 52, Ronde du Soir 59, Bretona 47, Terrona 46, Bellegarde 44, Salvia 44, Mariucha 44, Infanta V 44, Pauta 41, Noche Buena 40.

Premio Thainar, 2800 metros — Changüí 55 kilos, Majestad 55, Nougat 53, Velázquez 50, El Káiser 50, Smart 48, Jean Valjean 46, Perlino 40.

Los vencedores de ayer

SUMAS GANADAS

Nombres	Antes	Ayer	Total
Safo	4.200	3.500	7.700
Egalité	4100	350	4.450
Crítica	5.000	100	5.100
Ivonita	—	4.000	4.000
Franela	400	400	800
Divina II	500	100	600
Encomio	400	4.000	4.400
Highlandman	—	400	400
Breslau	900	100	1.000
Vida Alegre	4.000	4.500	8.500
Amapa	4.800	450	5.250
Charming Girl	4.000	100	4.100
Pacará	15.700	7.600	23.300
Precoz	13.000	800	13.800
Art Nouveau	18.000	400	18.400
Leader	8.100	4.000	12.100
Espartal	9.450	400	9.850
Menos Uno	5.700	100	5.800
Max Linder	34.700	4.000	38.700
Don Ramiro	27.900	400	28.300
Buril	35.350	100	35.450
Retrechero	59.150	4.500	63.650
Nougat	24.850	450	25.300
Changüí	29.850	100	29.950

LEADER

El hijo de Saint Michan ha repetido matemáticamente su anterior performance ganando en un "canter" y en magistral estilo la sexta carrera de ayer.

Con los compañeros de su caballeriza, Leader juega a la pelota superándolos a todos ellos y dominando en algunos cotejos a Diakova con entera facilidad. Parece que el entraineur Valentín Fernández ha conseguido reponer a Florilegio, con ciertas ventajas, si es que el pupilo del stud La Morada continúa como hasta ahora desempeñándose cada vez mejor.

MAX LINDER

Continúan los triunfos del hijo de Master Willie, pero como al público le merece muy poca confianza, siempre reparte dividendos apreciables. Su carrera de ayer puede decirse que ha sido una de las mejores que ha producido batiendo a un buen lote de milleros en gran estilo y casi en igualdad de condiciones con todos ellos.

El pensionista del stud Don Laguna, es, indiscutiblemente, un elemento de gran utilidad para su hábil entraineur.

VERY DRY

El próximo jueves hará su debut este potrillo, propio hermano de Parigot, del cual ya nos hemos ocupado en distintas ocasiones y como cuenta con ejercicios bastante buenos, es muy fácil que consiga figurar en los puestos de preferencia. El entraineur Fausto Gómez cree que es un producto bastante regular.

A. Acevedo, que ayer ganó su primer carrera en el Hipódromo Argentino

Hipódromo de Rosario

(De nuestro corresponsal)

El clásico Bartolomé Mitre — Chiflón y Socarrona hacen punta

El día destemplado, poco propicio para las reuniones al aire libre, restó lucimiento y animación a la fiesta hípica que nos ofrecía esta institución en su circo de carreras y que prometía ser brillante, sobre todo por el interés que había despertado entre los aficionados el encuentro en las pistas de los mejores "racers" en training, a [illegible] les congregaba en la arena [illegible] Bartolomé Mitre, premio [illegible] de la reunión.

A disputar la modesta [illegible] asignada al ganador se presentaron Chiflón, el niño mimado del público, [illegible] cuya actuación [illegible] el handicaper, constituye el vivo comentario de este ambiente. Idolatría, con [illegible] Rafael Rodríguez, profesional [illegible] expresamente de la metrópoli [illegible] la pensionista del stud Pur Sang, Cetagaita, con E. Ruiz; La Victoria, con S. Blanco; Socarrona, la de la [illegible] tilla presidencial, con F. Bazo; [illegible], con Lara; Dijón, con Calastro; Letrado, con Elizondo; Cine, con Ardouin, y por último Sandstorm.

Como se vé el lote era nutrido y a pesar de que la asignación de pesos facilitaba visiblemente el triunfo de Chiflón, los demás competidores arrastraban también sus partidarios; es así que efectuado el desfile preliminar cada aficionado buscó la taquilla del caballo de su predilección para colocar su apuesta. De ahí que en la cotización final no obstante contar Chiflón con la mayoría de los sufragios, indicaban las cifras apuntadas diversidad de opiniones sobre el presunto vencedor puesto que varios competidores eran sostenidos casi en igual proporción.

El tañido de la melancólica campana impuso al starter el alineamiento en las cintas de los campeones. Levantadas que fueron éstas, en el primer momento para Idolatría y La Victoria segunda y tercera favorita, [illegible] mente, pues quedaron retrasadas [illegible] jos del grupo; inició el avance Socarrona que largara corriendo, [illegible] dose en su seguimiento Cine, [illegible] les competidores a la señal de los [illegible] metros, la yegua dió paso al [illegible] en esa altura de la carrera [illegible] Chiflón ocuparon los puestos [illegible] tos a aquéllos. El resto del lote [illegible] agrupado, se desenvolvía [illegible] mente en razón de que [illegible] res molestábanse entre sí.

El puntero mantuvo sus posiciones hasta el palo de los 700 metros donde Socarrona volvió a ocupar la vanguardia. Entretanto Chiflón e [illegible] avanzaban con gran empuje, pero esta última molestada en su acción estuvo a punto de rodar, accidente que la hizo retrogradar al fondo. Al desembocar en la recta final, la leader traía 2 cuerpos de ventaja, pero Chiflón amagaba sus posiciones. Metros más de carrera este caballo inició su ataque, y aproximándose a Socarrona, llegaban los caballos en ese momento a la altura de los 200 metros y de ahí al disco, lucharon bajo el estímulo de los látigos que acariciaban sus flancos y fueron a trasponerlo sin ventaja apreciable de uno sobre el otro siendo declarada puesta la carrera.

Tercero llegó Letrado y cuarta Cetagaita.

Los demás números del programa se desarrollaron en forma anormal, pues muchos fueron los caballos perjudicados en las largadas y en el handicap final, rodó Juzgado, molestado en su acción por La Comtesse y Peñasco, siendo lesionado el caballo y saliendo ileso el jockey, no tomando intervención alguna el "comisariato" en el accidente.

Llegada de la 8a. carrera — 1o. Retretrechero, (G. Benvenutti), 2o. Nougat, 3o. Changüí, 4o. Escévola

Adolfo Bullrich y Cía.

Productos de carrera—

La producción de 1914 del haras La Argentina, del Sr. Alberto W. Brown.

Son 6 potrillos hijos del padrillo Putchamin por Persimmon; se hallan inscriptos en importantes clásicos a correrse en el Uruguay. De otras procedencias, Campanero por Polar Star y Adonai por Index.

El sábado 31 de marzo, a las 2.30 de la tarde, en el local de ventas del Hipódromo Argentino. — Comisión, a cargo de los compradores. — Adolfo Bullrich y Cía. 2|967v.mar30

GINEBRA "Bols" LA MEJOR QUE EXISTE

AJENJO BERGER

MUNDO COMERCIAL

EXTERIOR

TRIGO

CHICAGO, marzo 26. — Se realizaron hoy operaciones con mercado tranquilo.

Para el trigo colorado americano, embarque en el mes de mayo, hoy se obtuvo el precio de 190 5|8.

El último precio anotado fué de 191 en centavos oro americano por bushel.

Para remesas a entregar en el mes de julio se anotó hoy el precio de 164 3|4, cotizándose en las operaciones últimas a 163.

WINNIPEG, marzo 26. — El trigo colorado americano, entrega en el mes de mayo se negoció en la primera rueda realizada hoy en este mercado a 188 1|2.

El precio adquirido para remesas a entrega en la misma fecha en las operaciones últimas fué de 188 3|4.

Estos precios son en centavos oro americano por bushel.

MAIZ

CHICAGO, marzo 26. — Para el maíz mixto americano a entregar en mayo hoy se registró el precio de 116.

En las operaciones realizadas el sábado, se cotizó a 116 centavos oro americano por bushel.

LINO

CALCUTA, marzo 26 — El lino cuyas entregas deben efectuarse en los meses de marzo y abril se negoció hoy en este mercado a 107 chelines, anotándose en las operaciones últimas a 108 chelines por quarter de 416 libras.

DULUTH, marzo 26. — El lino cuyas entregas deberán efectuarse en mayo, se cotizó en la primera rueda de hoy de este mercado, a 291, anotándose el sábado con el precio de 291 1|4 centavos oro americano por bushel.

Para los contratos de lino a cancelar en junio se anotó hoy el precio de 292, siendo el precio último de 292 7|8.

INFORMACIONES SOBRE EL LINO

LIVERPOOL, marzo 26. — No se noto cambio alguno con respecto al lino, en la última semana.

—Comunican de la India que, referente al lino, se nota escasez de ofertas y los compradores se muestran indiferentes. El mercado de aceite se presenta sin animación e irregular. El tiempo favorece la recolección, la cual se desarrolla con normalidad, esperándose se confirmen los perspectivas acerca del resultado de la cosecha.

MERCADOS NORTEAMERICANOS

Operaciones de apertura e intermedia

NUEVA YORK, marzo 26. — Las diferencias de precios obtenidas hoy en los centros de negocios en cereales de esta plaza, son las que se expresan a continuación:

Apertura

Mercado	Entrega	Suba	Baja
Winnipeg	Mayo	1 3|4	—
Chicago	Mayo	1 3|4	—
trigo	Julio	2 1|2	—
maíz	Mayo	—	—
Duluth	Mayo	—	s|cambio
lino	Julio	—	s|cotiz.

Operaciones de ayer

Mercado	Entrega	Suba	Baja
Winipeg	Mayo	—	1|4
Chicago	Mayo	—	3|8
trigo	Julio	1 3|4	—
maíz	Mayo	—	s|cambio
Duluth	Mayo	—	1|4
lino	Julio	—	7|8

MERCADO COMERCIAL DE LONDRES

LONDRES, marzo 26.—

Tipo de descuento del Banco de Inglaterra. . . . . 5 1|2

Consolid. Británicos 2 1|2 c|o. . 52 5|8

Títulos argentinos

Empréstito nacional 1897, 4 o|o ley 3378. . . . . 69.—

Bonos Obras de Salubridad, etc., de Buenos Aires, 1891, 5 o|o. 89 1|2

Empréstito Argentino de Obras Públicas, 1886, 5 o|o. . . . 91.—

Empréstito Argentino de Conversión, 1889, en lib., 4 1|2 o|o. 80.—

Empréstito Argentino Interno de 1909, 5 o|o. . . . . 88.—

Province of Buenos Aires, 8 o|o to 3 1|2 o|o Loan of 1906. . 46 1|2

BOLSA DE PARIS

PARIS, marzo 26.—

Renta Francesa, 5 o|o. 88.25

Renta Francesa, 3 o|o. 61.50

BOLSA DE MONTEVIDEO

MONTEVIDEO, marzo 26. — En la clausura de la primera rueda del mercado de valores de esta Bolsa, se establecieron estos precios de cotización:

Títulos hipotecarios de la serie R. a pesos 93.90; id serie F, a 95.20; id serie O, a 94; id serie Q, al contado, a 93.90; id Q, fin de mes, a 94; id Q, fin de abril, a 29.90.

Deuda interna, a 96.

Empréstito de conversión, a 86.

Movimiento del puerto. — Entraron: Monkbarns, de Clyde; Harmonides, de Liverpool; Vaquillona y Libertad, de Río de Janeiro; Baltues, de Barcelona; Garonna, de Burdeos.

Salen: Cabo Corrientes y Ciudad de Montevideo.

INTERIOR

BOLSA DE COMERCIO

Primera rueda

Cédula hipotecaria argentina de 6 o|o, antigua emisión, la contado: 103.000 a pesos 93.70; 16.825 a 93.90; 5.000 a 93.80; total 124.825.

Id para fin de mes: 15.000 a 93.70.

Id para abril 30: 10.000 a 93.70; 20.000 a 93.80; total, 30.000.

Cédula hipotecaria argentina de primera serie, al contado: 21.000 a 93; 3.500 a 93.20; total, 26.500.

Cédula hipotecaria argentina de segunda serie, al contado: 92.000 a 92.40; 3.000 a 92.30; 3.000 a 92.40; total, 98.000.

Id para marzo 27: 19.800 a 92.40; total, 98.000.

Id para marzo 27: 19.800 a 92.40.

Cédulas nacionales serie L para mayo 31: 10.500 a 96.

Crédito argentino de 1911, para marzo 27: 4.500 a 88.10.

Bonos municipales de pavimentación (cupón semestral), al contado: 1.800 a 72.60.

Deuda interna consolidad de la provincia de Buenos Aires, de 6 o|o, segunda serie, al contado: 1.000 a 78.30.

Empréstito interno de conversión, de 2 1|2 o|o, serie B, al contado: 1.500 a pesos 30.30.

Campos y quebrachales Puerto Sastre (oro), al contado: 200 a 3.65.

Id para marzo 27: 500 a 3.65.

Compañía Sansinena (oro), al contado: 20 a 143.

Banco Francés, para marzo 27: 5 a 20.

Marina Mercante Argentina, para marzo 27: 30 a 69.

Certificados 8 o|o Banco Hogar Argentino, al contado: 52 a 160.

Obligaciones de 8 o|o del mismo Banco, para marzo 27: 7.000 a 103.

Sociedad Argentina de Edificación (ordinarias), al contado: 144 a 34.

Id (fundadoras), al contado: 10 a 11.

OFERTA Y DEMANDA DE TITULOS

En la Bolsa de Comercio fueron anotados hoy, solicitados en compra los siguientes títulos:

Banco Comercial Italiano, Nuevo Banco Italiano, Deuda de Entre Ríos.

Ofrecidas en venta, se anotaron acciones del Banco de Castilla.

REMATE DE TITULOS

Fueron rematdos hoy en la Bolsa de Comercio, en el recinto del mercado de valores, por disposición judicial 200 acciones del Banco de la República (Paraguay), de $ 100 oro sellado cada una, con cupón número 14 (dividendo corriente), a $ 53 oro sellado cada una.

COTIZACIONES DE PRODUCTOS AGRICOLAS

Precios del día

Trigo: clase barletta, precio mayor, $ 14.70; id menor, 12.

Avena: precio mayor, $ 9.20; id menor, 8.80.

Maíz amarillo: precio mayor, $ 9.80; id menor, 9.60.

CAMARA GREMIAL DE CEREALES

La comisión de cerealistas de esta cámara registró el sábado los precios oficiales que se especifican mas abajo, que son los que rigen para los productos agrícolas con destino a exportación:

Trigo. — Clase barletta, colocado sobre dársena, par el Brasil, a $ 14.70; par Europa, a 14.60; id clase de pan, para Europa, a 14.60; id colocado en Bahía Blanca, para Europa, a 14.55; par el Brasil, a 14.55.

Maíz. — [illegible] colocado sobre dársena, a $ 9.60.

Lino. — Base 8 o|o, colocado sobre dársena, a $ 21.

Avena. — Colocada sobre dársena a 9.10; id sobre Bahía Blanca, a 9.30.

MERCADO DE CEREALES A TERMINO DE BUENOS AIRES

Primera rueda

Trigo: para abril, notrega sobre dársena, 14.62; 1000 id a 14.60; para junio, 200 toneladas, a $ 14.60; 1.200 id a 400 id a 14.40; 1400 i da 14.45.

Maíz: para junio entrega sobre dársena, 1900 toneladas a $ 10; 600 id a 9.95; para julio, 400 id a 10.

Avena: para mayo, entrega sobre dársena, 200 toneladas, a $ 9.60; 600 id a $ 9.65.

MERCADO DE CEREALES A TERMINO DE ROSARIO

Primera rueda

Maíz: para mayo, 200 toneladas, a pesos 9.80.

MERCADO DE VACUNOS

(Liniers)

Han dado principio las operaciones en este mercado, con plaza algo más floja para terneros y haciendas flacas de consumo, a causa de la fuerte entrada de la mañana.

Para las demás clases de ganado, los precios continúan encalmados, pagándose entre pesos 0.25 a 0.26 la libra por novillos de frigorífico.

La entrada de hoy en este mercado, fu de 7821 cabezas, clasificadas en la siguiente forma: novillos 4648 vacas 2010; terneros 143 y bueyes 25. Porcinos entraron 1293.

Los precios corrientes de la mañana fueron los siguientes:

Bueyes para frigorífico, a pesos 208; bueyes para consumo, de pesos 100 a 181; novillos m. especiales para frigorífico, de 183 a 205; id. especiales id. de 159 a 176; id. m. gordos id., de 138 a 156; id. para consumo, de 70 a 135; novillitos para consumo, de 47 a 125; vacas excepcionales, a 199; vacas para consumo, de 50 a 146; vaquillonas id. de 45 a 119.50; terenros id., de 28 a 67; id. mamones id., de 15 a 26.

Para porcinos los precios variaron entre pesos 0.20 a 0.54; especiales de 0.55 a 0.61 el kilo.

Ventas de hoy

Bargo L. y Etchegaray—

10 vcaas g. y c. gorda P. Central pesos 100; 15 id. c. gorda id. 86; 16 vaquillonas id. id. 78; 10 novillos id. S. Antonio 118; 3 novillitos id. Córdoba 80; 24 vacas criollas id. 78; 23 terneros mamones id. 27.

Arzeno y Hnos. Fto. B.—

6 novillitos especiales J. Celman, pesos 115; 1 vaca id. id. 135; 4 id. c. gorda id. 95; 8 terneros buenos id. 49; 5 id. id. Villegas 48; 12 id. id. J. Celman 47; 24 id. regulares Olavarría 38.

Accame, Bellini y Cía—

7 novillos m. gordos Bunge pesos 155; 10 id. g. y c. gorda id. 123; 5 vacas gordas id. 118.

Abelio y Cía. S.—

11 novillos especiales Del Valle pesos 165; 4 vacas m. especiales id. 141; 4 id. gordas id. 112; 14 novillitos id. 105.

Benítez y Murré—

28 novillitos especiales Castellanos pesos 117; 15 id. id. 119; 2 toros id. id. 180; 3 id. c. gorda id. 130; 3 vacas gordas id. 110; 6 vaquillonas m. gordas id. 108; 2 id. g. y c. gorda id. 95; 1 torito b. carne id. 75; 1 id. id. 80; 2 id. id. 65; 1 ternreo regular id. 40.

Bracht y Cía.—

15 novillos flacos Egaña pesos 80; 15 id. id. 81; 15 id. id. 81; 15 id. id. 82; 15 id. id. 78; 15 id. id. 82; 12 novillitos id. id. 55.50; 14 vacas b. carne id. 79; 15 vaquillonas id. id. 69 15 id. id. 69; 15 id. id. 70; 15 id. id. 66; 14 id. id. 62; 10 id. id. 60.50.

Bunge y Born—

40 novillos m. especiales G. Pinto pesos 205; 47 id. criollos C. de Areco 95; 45 id. flacos id. 75.

Bellocq e Hita—

55 terneros regulares Vecino pesos 40.

Ceballos y Cufré—

76 novillos criollos C. de Areco pesos 140.

Crotto Hermanos—

80 novillos especiales M. Paz pesos 165; 26 id. m. gordos Santa Fe 155; 50 id. g. y c. gorda Córdoba 130; 24 vacas especiales id. 133.

Cascallares, Cendoya y Cía.—

22 vacas m. gordas Sarmiento pesos 125.

Chapar y Cía.—

17 terneros m. especiales Córdoba pesos 73; 18 id. gordos id. 58.

Costa y Fayanás—

22 novillos especiales Villegas, peso 160.

Curutchet Juan—

50 terneros buenos Lincoln pesos 47.

Cooperativa de Hacendados—

30 novillitos c. gorda Rafaela pesos 105; 49 id. b. carne id. 95; 2 vacas g. y c. gorda id. 105; 7 vaquillonas c. gorda id. 83; 3 novillitos b. carne Belgrano 70; 5 id. id 60; 12 terneros buenos id. 50; 4 vacas b. carne id. 60; 8 terneros regulares id. 37; 7 id. id. 36.

Crespo y Rodríguez—

26 novillos c. gorda Castellanos pesos 106; 27 id. id. 113; 3 vacas m. especiales id. 145; 1 toro id. id. 200; 29 novillos c. gorda id. 168; 2 toros id. S. Justo 120; 21 novillos id. id. 113 2 id. b. carne id. 90; 52 id. criollos Río 2.o 95; 5 vaquillonas c. gorda id. 85; 10 id. especiales id. 112.

D'Hers y Cía. Francisco—

1 toro c. gorda Rauch pesos 120; 1 vaca gorda id 110; 1 vaquillona g. y c. gorda id. 90; 18 novillitos gordos id. 100; 65 id. flacos id. 55; 8 terneros regulares id. 42; 76 novillitos c gorda id. 75.

Devoto y Cía. Tomás—

2 terneros regulares C de Areco pesos 40; 79 novillos criollos id. 122; 5 vacas id. id. 100; 104 novillitos id. Córdoba 80; 6 vaquillonas id. id. 60; 8 novilos c. gorda id. 100.

Dodds y D. D. Ramsay—

9 terneros regulares C. Suárez pesos 34; 6 id. id. 40; 2 id. buenos id. 50; 10 id. id. 50; 4 id. id. 45.

Elordy y Cía. Juan—

21 novilos m. especiales Pilar pesos 180.

Garat Bernardo—

3 terneros buenos Belgrano pesos 49; 1 id. regular id. 39; 2 id. id. 40; 6 id. id. 24.

Delfino Hermanos—

60 novillos especiales Necochea pesos 168; 8 id. gordos id. 142; 16 id. id. 140; 16 vacas id. id. 115; 11 novillitos c. gorda id. 85; 64 novillos id. id. 126; 100 vacas g. y c. gorda Rafaela 102.

Goñi e hijos Ignacio—

7 novillos g. y c. gorda Rafaela pesos 133; 3 toros id. id. 133; 14 vacas c. gorda id. 96; 20 id. id. 94; 12 novillitos id. id. 83

González y Bascarán—

88 novillos g. y c. gorda 25 de Mayo pesos 135; 2 vacas id id 100; 20 vaquillonas id id 88; 7 novillitos id Córdoba 95; 8 id. c. gorda id. 75; 6 vaquillonas b. carne id. 65.

Gibson Hermanos—

26 novillos g y c. gorda Río 4.o 135.

Guillón y Cía. Rodolfo—

21 terneros regulares Los Angeles pesos 40; 13 id. id. 30.

Lalor Juan—

17 terneros gordos Córdoba pesos 61.50; 10 id. id. 56; 8 id. id. 59; 2 vacas b. carne Bolívar 63; 21 novillos c. gorda id. 85; 22 id. gordos id. 104; 22 id. id. 105; 3 vacas c. gorda id. 99; 33 novillos id. id. 125; 2 toros m. especiales id. 208; 8 vacas c. gorda Santa Fe 80; 17 id. g. y c. gorda id. 104; 3 novillitos flacos id. 47; 4 bueyes m. gordos Balcarce 116; 24 id. g. y c. gorda id. 106; 22 vaquillonas id. 90; 10 id. m. especiales id. 119.50; 15 id. g. y c. gorda id. 98.50; 2 id. b. carne id. 62; 4 id. id. 60; 15 terneros mamones id. 28; 2 vacas c. gorda id. 92.50; 2 terneros regulares id. 31.50; 26 id. id. 33; 10 vaquillonas c. gorda id. 78; 20 terneros mamones id. 22.50; 19 id. id. 27; 7 vacas m. epseciales Balcarce 140.50; 6 novillitos c. gorda Santa Fe 80; 22 id. gordos id. 105; 5 vacas g. y c. gorda Capital 99.50; 3 vaquillonas c. gorda id. 77; 5 vacas g. y c. gorda Azul 107; 9 vaquillonas m. gordas id. 105.50; 19 vacas id. id. 120; 3 novillos c. gorda C. Casares 121; 4 id. g. y c. gorda id. 71; 2 vacas gordas id. 93; 6 novillos id. id. 144; 24 id. c. gorda 25 de Mayo 126; 3 id. especiales id. 176; 2 bueyes id. id. 172; 2 id. id. Lobos 181; 4 vaquillonas b. carne id. 60; 2 vacas gordas Santa Fe 111; 3 vaquillonas m. gordas id. 105.50; 7 vacas c. gorda id. 96; 2 terneros mamones id. 21.50; 9 novillos c. gorda id. 109; 6 novillitos g. y c. gorda id. 93.50; 11 novillos especiales Bolívar 171; 2 vacas id. id. 137.50; 4 id. excepcionales id. 199.

Lartigau y Cía. A.—

30 novillos gordos Pehuajó pesos 119 69 novillitos especiales id. 115.

La Ganadera (S. A.)—

40 novillos c. gorda Bolívar pesos 117 17 vaquillonas id. id. 84.

Lynch y Cía. Leandro—

22 novillitos g. y c. gorda Henderson pesos 95; 36 terneros m. especiales id. 70; 4 id. id. 75.

Maraspín y Cía. Andrés—

16 novillos especiales Olavarría pesos 156; 6 novillitos m. especiales id. 125; 15 novillos gordos Pehuajó 140; 3 id. c. gorda id. 120.

Mihura Hermanos—

50 novillos criollos Arrofu pesos 90.

Nale, Repetto y Cía.—

26 novillitos m. gordos Santa Fe pesos 108; 10 id. id. 112; 16 vacas g. y c. gorda id. 105; 3 id. id. 99; 2 vaquillonas id. id. 80; 20 id. id. 25 de Mayo 85.

Ojea Antonio—

20 terneros regulares 25 de Mayo pesos 39.

Puiggros y Cía.—

3 toros g. y c. gorda Sanchales pesos 140; 7 id. id. 135; 4 id. c. gorda S. Francisco 100; 48 novillitos id. id. 88; 1 ternero mamón id. 25.

Podestá y Cía—

12 vacas gordas Santa Fe pesos 116; 9 id. c. gorda id. 80; 5 id. b. carne id. 65.

Peña y Cía. Julio L.—

24 novillos flacos Entre Ríos pesos 80; 15 vaquillonas c. gorda Santa Fe 88; 4 novillitos id. id. 78.

Ruiz Baldassarre y Cía.—

2 toros g. y c. gorda Pehuajó pesos 135; 13 novillos id. id. 133; 108 id. id. Santa Fe 130; 3 id. b. carne id. 95

Salaberry y Berecteche—

2 vacas g. y c. gorda Córdoba pesos 106.50; 3 toritos flacos id. 57.50; 12 novillitos c. gorda id. 82.50; 6 id. gordos id. 105.50; 3 id. g. y c. gorda id. 90; 12 id. c. gorda id. 81; 2 terneros gordos La Madrid 55; 7 id buenos id. 45.50; 3 vacas c. gorda id. 85; 11 terneros regulares id. 27; 2 id. id. 40.50 13 id. id. 36; 8 vacas g. y c. gorda La Madrid 100; 7 id. c. gorda id. 90, 7 id. b. carne id. 72; 3 id. m. gorda Bolívar 120.50; 3 id. id. 130; 4 id. gordos id. 114; 10 novillitos id. Córdoba 105; 12 id. c gorda id 90.50; 8 id. b. carne id. 65; 9 id. gordos id. 104 18 id. especiales id. 118; 6 vaquillonas c gorda Bolívar 84; 7 id. b. carne id. 65; 2 id. especiales id. 112; 7 id. g. y c. gorda id 92; 15 novillos m. especiales id. 205; 2 id. m. gordos 25 de Mayo 150; 2 novillitos g. y c. gorda id. 95; 3 id. m. especiales id. 125; 5 terneros id. id. 84; 7 id. m. gordos id. 66; 13 toritos id. id. 110; 13 id. b. carne id. 63; 7 vacas m. gordas Matanza 120; 7 id. gordas id. 115, 15 id. m. gordas id. 129.50; 22 id. id. 124.50; 20 id. especiales id. 133; 20 id m. especiales id. 146; 4 terneros id Pehuajó 71; 7 idm. gordos id. 65; 44 novillos m. especiales Balcarce 183.

¿ Tiene Vd. un buen perro de caza ?

Debe usted comprar de nosotros uno de nuestros perros perdigueros y sabuesos de raza pura y bien amaestrados; o bien de cazar zorras, lobos, coatíes, liebres y osos; o los perros de rastrear de la raza Airdale. El catálogo ilustrado en español se remite gratis. Le será a usted de mucho interés leer sobre nuestros perros de raza pura y nuestros métodos excepcionales de amaestrarlos. Sólo nos tiene usted que enviar diez centavos en sellos de correo para cubrir el gasto de mandarle este interesante libro.

BLUE GRAS FARMS KENNELS

Berry, Kentucky E. U. A.

Al pedir catálogos o informes sírvase mencionar este aviso de LA EPOCA.

Santamarina e hijos—

20 novillos especiales J. Celmán pesos 175; 2 toros id. id. 172.

Unzué Alzaga y Cía.—

15 toros gordos Rojas pesos 145; 50 vaquillonas b. carne id. 70; 18 novilos m. especiales Viamonte 185; 24 id. especiales La Madrid 159; 100 id. id. Lobos 175; 20 id. gordos 25 de Mayo 145; 0 vacas m. gordas id. 126; 5 terneros m. gordos Pehuajó 65; 40 id. buenos id. 47.

Velaz y Cía. Angel—

80 novillos criollos Santa Fe pesos 142; 56 vacas id. id. 103; 3 bueyes id. id. 140; 8 toros id. id. 140; 50 novillos gordos Córdoba 145; 62 id. c. gorda id. 128; 26 vacas id. Santa Fe 90; 4 novillos gordos id. 140; 196 id. criollos b. carne id. 90 40 id. gordos Navarro 142; 4 bueyes m. gordos Santa Fe 158.

Videla Hermanos y Cía.—

25 vacas m. gordas Matanza pesos 122; 55 novilios c. gorda Videla 105; 14 bueyes especiales S. Justo 175; 19 novillos g. y c. gorda id. 130; 47 id. id. 130; 30 vacas c. gorda id. 82; 70 novillos id. Puán 78, 3 vacas id. id. 82, 30 id. id. S. Justo 85.

Venta de cerdos

Accame Bellini y Cía.—

20 cerdos especiales Caseros pesos 0.54 el kilo; 35 id. regulares Bragado 0.45.

Devoto y Cía. Tomás—

20 cerdos buenos Rojas pesos 0.49 el kilo; 90 id. flacos Navarro 0.38.

Ripoll Juan S.—

20 cerdos flacos Ferrari pesos 0.37 el kilo.

De Lellis y Fages Hnos.—

20 cerdos m. especiales Santa Fe, pesos 0.61 el kilo; 27 id. especiales Bolívar 0.56; 44 id. buenos id. 0.50, 21 id. especiales Matanza 0.55; 20 id. buenos 9 de julio 0.48; 6 id. buenos 25 de Mayo 0.52; 20 id. id. 0.52; 50 id. id. 9 de julio 0.50; 45 id. id. 0.49.

Amoretti Cayetano—

47 cerdos especiales M. Paz pesos 0.53 el kilo; 62 id. flacos id. 0.30.

Otaegui y Cía. M.—

57 cerdos especiales 9 de julio pesos 0.54 el kilo.

Salaberry y Berecteche—

40 cerdos regulares 25 de Mayo pesos 04.2 el kilo.

Bargo L. y Etchegaray—

20 cerdos especiales S. Antonio pesos 0.55 el kilo.

Lalor Juan—

84 cerdos especiales 9 de julio pesos 0.55 el kilo.

MERCADO DE LANARES

(Tablada)

Se iniciaron hoy las operaciones semanales en este mercado, habiendo reinado en la mañana plaza encalmada.

A pesar de haber sido bastante poducida la entrada, los precios en general fueron bajos, debido al poco interés demostrado por los compradores al efectuar sus operaciones.

La entrada de hoy fué de 5264 animales, habiéndose vendido en la mañana 5264 cabezas, repartidas en esta forma: T. A. S. American 558; Compañía Sansinena 788; La Plata 1133; Argentino Central 716; Armour 869 y 1200 para los mataríos locales.

Los precios extremos fueron hoy los siguientes:

Capones para frigorífico de pesos 9.50 a 15.90; id. para matadero, de 16.50 a 20.10; ovejas para matadero, de 13.30 a 19.80; borregos para matadero, de 8.10 a 8.80; id., para frigorífico, de 9 a 10.80; id. con lana id., de 11 a 11.50.

Entradas

Consignatarios: Anasagasti Juan; remitentes: Rodríguez; procedencias: Nutrias; animales: 210; id. Loredo; Pieres 101, Bargo Lascurain y Etchegaray, Garay; Puán 180; Chapar y Cía.; Drago; Moro 448; Crespo Hnos. y Ezcurra; Ebegayona, Piñeyro 160; Devoto y Cía. Tomás; Geper; Matanza 165 Guillón y Cía. Rodolfo, Estrougamou Monroe 249; Lanús Florencio y A. E Armentía; Balcarce 180; Lynch y Cía Leandro; Avalos; Pieres 80; id. Sorden; Henderson 200; Lalor Juan; Mackintochs; Pegassano 104; Lanusse Pedro y Antonio; Achaval; Pedernale 90; id. Camet; Unzué 242, id. Valentín, A. Vista 98; Méndez y Cía. J. M., Leite; S. Agustín 200; Martínez de Hoz Hermanos; Arbillaga; S. Ignacio 292; González y Bascarán; Salabuarra, Mackena 112; id. Larrinaga; id. 242; Salaberry y Berecteche; Altabe; Del Valle 200; id. Echenique; Islas 90; Rizzolo Miguel; Girogi; 25 de Mayo 220; Unzué Alzaga y Cía.; Rameri; Del Valle 119; id. Brulle; Huetel 453; id. Matheata; Hale 110; Urtazun e hijo M. Duetel; Matanza. Total: 5.364 animales.

Ventas de hoy

Crespo Hnos. y Ezcurra—

11 ovejas matadero Piñeyro pesos 19.50; 13 id. id. 16.30; 16 capones id. id. 16; 40 id. Frigorífico id. 12; 12 borregos id. id. 11.30.

Devoto y Cía. Tomás—

164 borregos Frigorífico M. Paz pesos 11.

Guillón y Cía. Rodolfo—

240 capones Frigorífico Monroe pesos 15.90.

Estrougamou Fernando—

298 capones Frigorífico Los Angeles pesos 14.60.

Lanusse Pedro y Antonio—

23 capones matadero Pedernales pesos 20.10; 50 id. Frigorífico id. 15; 17 ovejas matadero id. 16.70; 34 id. id. A. Vista 14; 40 borregos Frigorífico id. 10.80; 24 id. id. 10.60; 22 ovejas matadero Unzué 13.50; 154 borregos id. id. 7.80; 67 id. id. 9.

Rizzolo Miguel—

199 capones Frigorífico 25 de Mayo pesos 13.60; 10 borregos id. id. 8.50.

Urtazun e hijo M.—

35 corderos invernada S. Martín pesos 12.50 corderos id. id. 9.50.

González y Bascarán—

17 ovejas matadero Mackena pesos 17.80; 11 capones Frigorífico id. 14; 80 borregos id. id. 10.60; 33 id. matadero id. 8.50; 186 id. id. 9.10.

Bargo, Lascurain y Etchegaray—

86 capones matadero Puán, pesos 14.70; 18 borregos id. id. 8.50; 86 ovejas id. id. 14.

Rodríguez Gabino—

240 capones Frigorífico Carlos pesos 14.80.

Patrón Costas y Perú—

479 capones Frigorífico C. Suárez, pesos 10.50.

Lynch y Cía. L.—

198 borregos Frigorífico Henderson pesos 10.70.

Lanús Florencio y A. E.—

177 capones Frigorífico Balcarce pesos 16.40.

Chapar y Cía.—

448 capones Frigorífico Moro pesos 13.30; 27 borregos id. Henderson 10 23 capones id. id. 13.80; 36 ovejas matadero id. 13.30.

Salaberry y Berecteche

83 ovejas matadero Casey pesos

CASA VACCARO

ESTABLECIDA EN EL AÑO 1883

Para el cambio general de moneda y la compra y venta de acciones títulos de renta nacionales, provinciales y extranjeros. Es la casa más recomendada de la República.

SEVERO VACCARO

Av. de Mayo 646 — Buenos Aires

Rodolfo Guillón y Cía.

LIQUIDACIONES DE HACIENDAS Y REMATES-FERIAS. SUCURSALES EN PEHUAJO, TRENQUE LAUQUEN, CARLOS CASARES Y R. SALAZAR. EXPOSICIONES EN 9 DE JULIO. CASA CENTRAL, SUIPACHA 137.

13.900 vacunos

Nuestros próximos remates por orden de fechas:

Marzo: Miércoles 28. — Remate-feria, inauguración en América, F. C. O. 4200 vacunos.

Abril: Domingo 1o. — Liquidación de haciendas en Salazar, F. C. C. G., 3500 vacunos.

Abril: Domingo 15. — 7mo. remate-feria en Pehuajó, 3200 vacunos.

Abril: Domingo 22.—23.o gran remate-feria en Trenque Lauquen, 3000 vacunos.

Otros informes y pedidos de local a nuestras sucursales, o en Buenos Aires, Suipacha 137. — Rodolfo Guillón y Cía. 2|770 v mar31

4200 vacunos en América F. C. O.

Vacunos de gran clase Durham, incluso novillos tipo definido, listos y casi listos, vacas y vaquillonas de cría y un buen conjunto de hacienda gorda para frigorífico y matadero que realizaremos en nuestro remate-inauguración a efectuarse en el local de ventas próximo a la estación América, ferrocarril Oeste.

El miércoles 28 de marzo, a la 1 de la tarde, con las haciendas a la vista, debidamente clasificadas y de acuerdo con el detalle siguiente:

250 novillos de 3 años, gran clase, listos y casi listos.
300 novillos de 2 1|2 años, alta mestización, especial estado.
800 novillos de 2 años, especiales en clase y estado, pocas marcas.
500 novillos de 1 1|2 y 2 años, gran clase, en su mayoría mochos.
300 novillitos de 1 y 1|2 años, alta mestización, mochos.
200 novillitos de año, gran estado, especial desarrollo.
150 vacas especiales en clase y gordura, para frigorífico y matadero.
100 vacas buena clase, carne gorda y gordas.
380 vacas con cría, alta mestización, incluso 180 terneros grandes y gordas.
250 vacas secas, buena clase, especiales para cría.
200 vacas, muy buena clase y estado, servidas.
170 vaquillonas de y 2 1|2 años, gran clase y estado, servidas.
130 vaquillonas de 1 1|2 años, muy buena clase y estado.
50 bueyes, especiales en gordura.
40 caballos de pecho y silla.
250 ovejas Lincoln, de 2 y 4 dientes, especiales para cría.

Trenes—Once-América — Los interesados que concurran de la capital, tienen que tomar el tren que sale de la estación Once el martes 27 a las 7.5 p. m., ese tren pasa por Mercedes a las 9.12 p. m., Chivilcoy Sur 10.28 p. m., Alberdi 11.12 p. m., Bragado 11.40 p. m., Olascoaga 12.9 a. m., Martínez de Hoz 2.18 a. m., Timote 3.40 y llega a América el miércoles 28 a las 5.25 a. m., donde quedarán los coches-dormitorios, pudiendo regresar el mismo día por nocturno que sale de América a las 10.5 p. m. y llega a Once el jueves a las 8.35 a. m.

Lincoln-Roberts-Timote-América.—Tienen tren la víspera que sale de Lincoln a las 2.50 p.m., ese tren pasa por Roberts a las 3.56 p. m., por Timote a las 4.35 p. m. y llega a América a las 6.16 p. m. donde los concurrentes pueden pernoctar.

Comisión, 2 por ciento a cada parte en vacunos y lanares y 3 por ciento ídem en reproductores y yeguarizos. Más datos en nuestros escritorios en estación América, partido de Rivadavia, a cargo de nuestro representante don Cosme Etcheleçu, en nuestras sucursales Pehuajó, Trenque Lauquen y Salazar, o en Buenos Aires, Suipacha 137. — Rodolfo Guillón y Cía.

2|908 v m 27

3500 novillos y vacas en R. Salazar

18 liquidación de haciendas por cuenta y orden de los establecimientos El Cautivo, El Molano, La Sirena, La Nora, Las Victorias, Las Mestizas, María Ana y La Matilde, que realizaremos para comodidad de los concurrentes en nuestro local Atahualpa sobre las estaciones Salazar, compañía general; Moures, del F. C. Rosario a P. B., y a 4 leguas de Duhau del F. C. O.; corriendo el día del remate un tren especial que por vía F. C. Rosario a P. B. combinará en estación Pasco con el F. C. O. y que llegará hasta el mismo local de ventas.

El **domingo 1.o de abril,** a la 1 p. m. con las haciendas a la vista debidamente clasificadas en lotes, seleccionadas por pelos y edades y de acuerdo al detalle siguiente:

400 novillitos de 2 1|2 años, muy buena clase, carne gorda y gordos.
280 novillos de 2 y 2 1|2 años, alta mestización, gordos.
500 novillos de 2 años, gran clase, marca líquida.
350 novillitos de 1 1|2 a 2 años, especiales en clase, gordos, marca líquida.
140 novillos de 1 1|2 años, buena clase y estado.
300 vacas secas especiales en clase, gordas, marca líquida.
400 vacas Hereford especiales en clase y gordura, marca líquida.
300 vacas buena clase con 300 terneros grandes y gordos.
400 vaquillonas al cumplir dos años, gran clase, marca líquida.
130 vaquillonas de 1 1|2 años, especiales en clase, marca líquida.

Próximamente horario de trenes.

Comisión, 2 por ciento a cada parte. Más datos a nuestras sucursales o en Buenos Aires, Suipacha 137. — Rodolfo Guillon y Cía.

2|909 v. Marzo 31

Al pedir catáolgos o informes, mencione este aviso de LA EPOCA.

19.80; 43 id. id. 19.80; 114 id. id. 17; 74 id. id. 17; 26 id. id. Isla 19; 45 id. id. id. 17; 18 capones id. id. id. 16.50; 200 id. Frigorífico id. 14.30.
Anasagasti Juan—
10 capones Frigorífico Nutrias pesos 14; 60 ovejas matadero id. 15; 131 borregos id. id. 8.80.

MARITIMAS

MAREA Y VIENTO

6 a. m., 23 pies; viento N. E.
7 a. m., 23 pies; viento N. E.
8 a. m., 22 pies 8 pulgadas; viento N. E.
9 a. m., 22 pies; viento N. E.

VAPORES ESPERADOS

Japonés Kasato Marú, de Singapore, con pasajeros y carga.
Español Balmes, de Barcelona, con pasajeros y carga.
Francés Garonna, de Burdeos, con pasajeros y carga.
Italiano Affinitá, de Rosario, a cargar.
Argentino Roma, de Paranaguá, con carga.
Brasileño Bocaina, de Río de Janeiro, con carga.
Británico Waneta, de C. Rivadavia, con petróleo.
Británico Harmonides, de Glasgow, con carga.
Barca noruega Mons, de la rada, con carga.

VAPORES DE LOS RIOS

Llegaron: Ciudad de Buenos Aires y Cabo Santa María, de Montevideo.
Viena, de Salto y escalas.
Anita B., de Posadas y escalas.
Luna, de Carmelo y escalas.
Salen: Ciudad de Buenos Aires y Cabo Santa María, para Montevideo, salen a las 10 p. m.

LINEA DE LA COSTA SUR

Juanita, en ésta.
Argentino, de ésta salió el 24 para Punta Arenas y escalas.
Asturiano, en ésta, saldrá el 1.o de abril para Punta Arenas y escalas.
Atlántico, de Punta Arenas, salió el 23.
Americano, salió el 17 para Punta Arenas y escalas; llegó a Deseado.
Unión, en Bahía Blanca, salió el 24.
Pellegrini, en ésta.
Bolivia, en ésta.
Camarones, en Río Gallegos.
Presidente Mitre, en ésta.
Presidente Quintana, salió el para C. Rivadavia y escalas.

LINEA DEL BRASIL

Toro en ésta.
Vaquillona, en viaje para ésta.
Pomona, en Rosario.
Roma, en viaje para ésta, llegará hoy.
Campos, en ésta, salió el 24 para Porto Alegre.
Libertad, de Paranaguá, salió el 22, para ésta.
Independencia, en Antonina.
Benjamín, en ésta.

POSICION DE LOS VAPORES DE PASAJEROS DE LA MALA REAL INGLESA:

Araguaya, de ésta para Liverpool, salió el 22.
Amazón, en viaje para ésta.
Demerara, en viaje para ésta.
Desna, en viaje para ésta.
Darro, de Liverpool en viaje para ésta.
Deseado, de Liverpool, en viaje para ésta.

DEL LLOYD REAL HOLANDES

Frisia, en ésta.
Gelria, en Amsterdam.
Hollandia, en Vigo.
Zeelandia, en Amsterdam.

DE LA NELSON LINE

Highland Piper, en Londres.
Highland Rover, en Londres.
Highland Pride, salió el 5 de La Plata.
Higland Glen, salió el 24 de La Plata, para Londres.
Highland Corrie, en viaje para ésta, esperado mañana.
Highland Scott, en Londres.
Highland Loch, salió el 8 de La Plata.

DE LOS TRANSPORTES MARITIMOS

Pampa, en ésta.

DE LA SUD ATLANTIQUE

Sequana, en Burdeos.
Samara, en Burdeos.
Garonna, de Burdeos, en viaje para ésta, esperado hoy.
Liger, de ésta para Burdeos, salió el día 17.
Amiral Latouche Treville, en Burdeos.
Amiral Nielly, en Burdeos.
Italie, de ésta, salió el 24.

DEL LLOYD SABAUDO

Tomaso di Savoia, en Génova; suspendidos los viajes hasta nuevo aviso.
P. di Udine, de ésta para Génova, salió el 6.

DE LA TRASATLANTICA ESPAÑOLA

León XIII, para Bilbao, salió el 12.
P. de Satrústegui, salió el 14 para ésta.
Infanta Isabel de Borbón, en Barcelona.
Reina Victoria Eugenia, de Barcelona, salió el 4 para ésta, en Cádiz, con averías, de donde salió el 24.

DEL LLOYD ITALIANO

Isdiana, en étsa, saldrá el 28.
Cordova, en Génova, requisado por el Gobierno Italiano.
Ravenna, de ésta, salió el 4 para Génova.

DE LA VELOCE

Savoia, en Génova.
Toscana, en ésta, saldrá el 31 para Génova.

DE LAMPORT Y HOLT

Byron, en Nueva York.
Vasari, salió el 15 de La Plata para Nueva York.
Vauban, en Nueva York.
Vestris, de Nueva York, salió el 17 de Verdi, en ésta; saldrá el 29 de La Plata.

DE LA LINEA PINILLOS

Catalina, salió el 17 para ésta.
Balmes, salió el 2 para ésta, esperado hoy.
Valbanera, salió el 22 de febrero, para Barcelona.

ENTRADAS Y SALIDAS DE BUQUES DE ULTRAMAR HABIDAS EN EL PUERTO DE LA CAPITAL DESDE LAS 8 A. M. DE AYER HASTA LAS 8 A. M. DE HOY:

Americano Neches, de Nueva York, en el dique 3, con carga.
Británico Verdi, para La Plata, a cargar.
Británico El Uruguayo, para La Plata, a cargar.
Británico eHsperides, para Liverpool, con carga.

VAPORES CON CORRESPONDENCIA A SALIR

Día 29: Verdi, llevará correspondencia para Brasil, Barbados y Norte América; a las 8 a. m., sin alcance.

DEPORTES

FOOTBALL

LOS PARTIDOS DE AYER

Poca importancia han revestido en general los partidos jugados ayer, que por su carácter de amistosos y por el desarrollo de otros deportes, más espectables, han estado privados de la concurrencia interés.

Es, pues, obvio detallar crónicas de esrrencia que constituye su animación y sus matches y reservamos los comentarios para publicarlos con la extensión que merecen desde el próximo domingo, fecha en lai que se iniciará la temporada oficial de la Asociación Argentina de Football.

El resultado de los partidos de ayer es el siguiente:

Sportivo Barracas	3
Boca Juniors	1
ndependiente	1
Huracán	1
Ferrocarril Oeste	2
San Lorenzo	1
Racing	2
River Plate	1
Estudiantil Porteño	2
Atlanta	2
San Isidro	3
Gimnasia y Esgrima	2
G. y Esgrima (La Plata)	4
Porteño	2

BRASIL

RIO DE JANEIRO, marzo 26. — Ayer se ha iniciado la temporada oficial de football, con los partidos pertenecientes al campeonato de la Liga Metropolitana afiliada a la Confederación Brasileña de Deportes.

REMO

LAS REGATAS INTERNACIONALES

La fiesta de ayer en el Tigre

Por una especial circunstancia, que adquirió pintoresco aspecto, la fiesta de remo realizada ayer en el Tigre no pudo realizarse íntegramente, pues las dos últimas regatas fueron suspendidas, por la excesiva corriente del río.

Aunque no en las proporciones de años anteriores, la concurrencia de familias al Tigre durante la tarde de ayer fué numerosa. A la hora de darse el star de la primera regata, los canales establecidos en las márgenes del río por un alambrado colocado de exprofeso a unos cinco metros de la orilla, estaban totalmente repletos de embarcaciones tripuladas por una multitud compacta de damas y jóvenes remeros. La tarde, propicia para la práctica de este deporte, contribuía al éxito, dando con la nota social que prestigiaba la fiesta, un bello colorido de conjunto, matizado por el entusiasmo que despertaba el desarrollo de las pruebas.

Y si bien el aspecto social no anotaba variaciones y se revelaba inferior al de otros años, grato es consignar que, en lo que se refiere a la parte deportiva, principal objeto de la fiesta, los progresos han sido evidentes, pues, casi todas las pruebas fueron reñidas e interesantes, colmando la emoción en los finales.

Mas, cuando la fiesta estaba en su apogeo, se inició una creciente tan rápida del río, que antes de treinta minutos los palcos y calles se llenaron de agua, debiéndo adoptar medidas inmediatas la prefectura del Tigre y los socios de lo sclubs. Por esta circunstancia, la cancha fué interrumpida y las dos últimas regatas fueron suspendidas hasta tanto resuelva su realización la comisión respectiva.

El resultado general ha sido el siguiente:

Primera carrera. — Junior Fours B, en botes Shell, con timonel, reservada para remeros que no hubieren remado en refatas internacionales: distancia, 1.000 metros. Premio Unión de Remeros Aficionados del Río de la Plata: primero, Club Remeros Escandinavos, tripulado por G. Quiding, G. Hordh, G. Holmstrom, E. Johansen (stroke) y H. Wigstrom, E. Johansen (stroke) y H. Holmstrom (timonel); segundo Rudervereiu Teutonia, tripulado por H. Keller, F. Graef, H. ePters, O. Phail (stroke) y C. Weber (timonel).

Tiempo empleado, 3 minutos, 30 segundos.

Segunda carrera. — Juniors Single Scull, en bote Shell: distancia 1000 metros. Premio Hospital de Caridad del Tigre: primero, Club de Regatas La Maroina, representado por A. Belicogna; segundo, Rosario Rowing Club, por C. H. Taylor; tercero, Club Remeros Escandinavos, por A. Christnsen; cuarto, Club Nacional de Regatas de Montevideo, por A. Canabal.

Ganada por cuatro largos de bote. Tiempo empleado, 3 minutos y 35 segundos.

Tercera carrera. — Juniors Four A, en botes Shell, co ntimonel, para remeros juniors que no hubieran remado en el Four B, distancia, 1000 metros. Premio "La Prensa".

Primero, Club de Regatas de Avellaneda, tripulado por A. Solari, E. Olsson, J. Arduino, A. Maffi (stroke) y F. Granea (timonel); segundo, Ruderverein Teutonia, por Billig, R. Pickenhayn, J. Ballie, F. Oldekop (stroke) y P. Dortzenbach (timonel); tercero, Club de Regatas La Marina, por J. B. Dufaur, R. J. Nicolini, O. L. Nicolini, C. Wuadstrom Davies (stroke) y A. R. Calde (timonel).

Ganada por un cuarto de bote. Tiempo empleado, 3 minutos y 22 segundos.

Cuarta carrera. — Senior Single Sculls, en botes Shell: distancia 1.500 metros. Permio Club Remeros Escandinavos: Fué disputado únicamente por el bote del Club Remeros Escandinavos, que tripulaba E. Bisgard; por tercera vez se adjudicó el triunfo en esta misma regat adisputada en años anteriores.

Tiempo empleado, 5 minutos y 40 segundos.

Quinta carrera. — Juniors Double Sculls, en botes Shell, sin timonel: distanciacia, 1000 metros. Premio Rowing Club Argentino: primero, Rowing Club Argentino, tripulado por C. Conti Mattei y J. M. de la Barrera (stroke); segundo, Buenos Aires Rowing Club, tripulado por H. Gregorini y A. Olivari (stroke).

Ganad por un cuarto de bote. Tiempo empleado, 2 minutos y 55 segundos.

Sexta carrera. — Seniors Fourds, en bote Shell, con timonel, abierta a todo remero: distancia, 1500 metros. Premio Comisión de Regata Internacional del Tigre: primero, Buenos Aires Rowing Club, tripulado por K. C. Lingelfelder, A. Cayol, C. Risso, E. F. Lecot (stroke) y J. H. Gowa (timonel); segundo, Ruderverein Teutonia, por E. Helbling, W. Kubler, J. Ballie, F. Gradler (stroke) y P. Dortzenbach (timonel); tercero, Club de Regatas Hispano-Argentino, por A. Rumbado, R. Sanllorenti, H. Corona, R. Panelo (stroke) y P. Vaccario (timonel).

Ganada por tres largos. Tiempo empleado, 4 minutos y 20 segundos.

Fué una de las regatas de mayor interés, en la que los ganadores revelaron su pericia y entusiasmo, manifestación ésta muy loable, si se tiene en cuenta que los ganadores son viejos remeros, algunos de los cuales habían retirado de al actividad. El triunfo fué amplio y definitivo, deportiva.

Séptima carrera. — Veteranos Four, en botes Shell con timonel, para remeros mayores de 30 años, que no hubieran remado en regatas internacionales, después de las realizadas en marzo del año anterior: distancia, 800 metros. Premio Jockey Club: primero, Club Remeros Escandinavos, tripulado por H. Oxhalm, I. Andresem, . Ortwed, Ch. Kroger (stroke) y H. Wikstrom (timonel); segundo, Club de Regatas La Marina, por A. Denis, J. B. Morgan, C. Grizio, F. Vilella (stroke) y A. R. Recalde (timonel).

Tiempo: 1 minuto y 59 segundos.

Octava carrera. — Juniors Pait Car, en bote Shell con timonel: distancia, 1000 metros. Premio Montevideo Challenge Cup: primero, Club de Regatas La Marina, tripulado por L. Nicolini, C. Wualstro Davies (stoke), E. Gismondi (timonel); segundo, Buenos Aires Rowing Club, por O. A. Altgelt, J. Billoch (stroke) y M. Milber (timonel).

Ganada por medio bote. Tiempo, 5 minutos y 20 segundos.

Novena carrera. — Juniors Eight, en botes Shell, con timonel; distancia, 1.500 metros. Premio Gobernador de Buenos Aires: primero, Rowing Club Argentino, tripulado por F. F. Futten, A. J. Pawlosky, M. A. Guerrero, E. A. Carranza, J. D. Rawson, L. M. Eglis, V. A. Silva, G. E. del Río (stroke) y E. W. O'Farrell (timonel): segundo, Ruderverein Teutonia, por H. Keller, R. Grossman, O. Billig, J. Phall, F. Oldekop (stroke) y P. Dortzenbach (timonel); tercero, Club de Regatas Hispano-Argentino, representado por J. Raffaele, H. Faag, J. Rodríguez, A. Leber, M. Martínez, J. aBrrio, J. González, P. Vaccario (stroke) y G. Serra (timonel); cuarto, Buenos Aires Rowing Club, tripulado por A. William, M. Madero, S. Rey Basadre, A. Cernada, L. Martel, R. Parodi, I. V. Mercado, R. Madero (stroke) y J. H. Gowa (timonel).

Ganda por un largo de bote. Tiempo empleado, 4 minutos y 16 segundos.

YACHTING

YACHT CLUB ARGENTINO

La comisión directiva del Yacht Club Argentino ha organizado para el próximo domingo 1.o de abril, una regata en dos series, a Colonia (R. O.)

Primera serie. — Para yates recargados con más de 35 minutos en 12 millas. Premios: copa de plata, medalla de oro y medalla de plata al 1.o, 2.o y 3.o, respectivamente.

Segunda serie. — Para yates recargados hasta 36 minutos en 12 millas. Premios: copa de plata, medalla de oro, medalla de plata al 1.o, 2.o y 3.o, respectivamente.

Las inscripciones y solicitudes para yates de propiedad del club vencerán el martes 27 del corriente, a las 7 de la mañana.

CLUB NAUTICO BELGRANO

La regata que debía disputarse ayer por la copa Piaggio, ha sido suspendida hasta otra oportunidad.

CLUB NAUTIC OBUCHARDO

La regata realizada ayer por la copa Magazine, cont óen un principio con las siguientes embarcaciones, establecida los yates: Buchardo, Scasso, Hermes, Alumni y Chaná, que cruzaron la línea en el siguiente orden: Buchardo, a la 1 h. 35 minutos 20 segundos p. m.; Scasso, a la 1.35'25" id; Hermes, a la 1.35'30" id; Chaná, a la 1.35'40" id; Alumni, a la 1.36'30" id; mas, debido a incidencias y al fuerte viento, sólo cruzaron la raya final los siguientes embarcaciones:

Primero: Hermes, del Club Náutico Belgrano, timoneado por René Rousel. Tiempo real empleado: 2 horas, 17 minutos, 55 segundos; tiempo corregido: 2 horas, 45 minutos, 55 segundos.

Segundo: Bachardo, del Club Náutico Buchardo, timoneado por Jorge William. Tiempo real empleado: 2 horas, 23 minutos, 25 segundos; tiempo corregido: 2 horas, 51 minutos, 25 segundos.

MOTOCICLISMO

CLUB MOTOCICLISTA NACIONAL

Desde hoy hasta el jueves 12 del mes entrante, en la secretaría de este club, calle Victoria 1656, se recibirán las inscripciones para el Trofeo de Turismo de 1917, que ha de disputarse el día 15 de Abril, sobre cinco vueltas al circuito San Justo, Haedo, Morón, Libertad, Marcos Paz, Puente Cañuelas, González Catán, Isidro Casanovas, San Justo, o sea un total aproximado de 430 kilómetros.

—En la sesión a efectuarse mañana por la noche, la comisión directiva dejará establecida la forma en que se guiarán los competidores durante el entrenamiento y en qué condiciones se disputará la Copa de Honor donada por el Excmo. ministro de Hacienda de la nación, doctor Domingo Salaberry.

—El diputado José María Ezcurra, intendente municipal de Matanzas, ha donado al Club Motociclista Nacional una hermosa copa a instituirse en la prueba que crea conveniente la comisión directiva.

CLUB CICLISTA UNIVERSAL

En la última reunión celebrada por los dirigentes de esta institución, se verificó la entrega de los premios a los vencedores de la carrera efectuada últimamente por este club con el título de Recordman de 10 Kilómetros.

En dicha reunión, se resolvió realizar en breve una nueva carrera clásica, que deberá cumplirse en un recorrido total de 100 kilmetros, y en donde se disputará este nuevo recordman, para lo cual, la comisión directiva ha sido autorizada para elegir el camino en que deberá correrse esta gran prueba, resolviéndose efectuar el día 8 de abril una gran excursión de reconocimiento e inspección.

Por lo tanto, la comisión directiva ha resuelto avisar a todos sus asociados que quieran concurrir a esta excursión, que tendrán los gastos pagos para una fiesta y almuerzo campestre, que se efectuará en determinada etapa del camino. Esta excursión se efectuará con cualquier número de socios que concurran.

CICLISMO

CLUB CICLISTA INDEPENDIENTE

La última asamblea realizad por los socios de esta club, eligió la siguiente comisión directiva:

Presidente, Adriano J. Hermida; vicepresidente, Héctor L. Moroni; secretario, Oscar A. Hermida; prosecretario, Francisco Caselli (hijo); tesorero, Juan C. Moroni; protesorero, Jacinto Ghio; revisor de cuentas, Pedro P. F. Depoli; vocales: Manuel Biglieli, Santiago Tonagelli, Carmelo Quirino y Juan B. Curcio.

La comisión deportva fué así formada: presdente, Adrano J. Hermda; secretario, J. B. Curcio; vocales: R. Gallazzi y J. C. Moroni.

CLUB VELOCIDAD Y RESISTENCIA

El resultado de la carrera organizada por este club y disputada ayer sobre el trayecto Sarandí, Villa Elisa, Sarandí, es el siguiente:

1.o J. Alvarez; 2.o J. Ferreyro; 3.o N. Vázquez; 4.o Taurés, y 5.o A. E. Farbunck.

FEDERACION CICLISTA ARGENTINA

Fué disputada ayer la carrera organizada por esta institución sobre el trayecto Núñez, Vicente López, Florida, San Martín, San Fernando y Núñez.

Los resultados han sido los siguientes:

Primera categoría: 1.o José Guzzo, en una hora, 28 minutos y 10 segundos; 2.o Eugenio Delaye, a cinco máquinas; 3.o Carmelo Savarese, en una hora, 32 minutos y 20 segundos; 4.o Rafael Dighero, en una hora, 37 minutos y 5 segundos; 5.o Antonio Solano.

Segunda categoría. — 1.o Juan Cassero, en una hora, 38 minutos y 5 segundos; 2.o Anastasio de Miguel, a cinco máquinas.

Tercera categoría. — 1.o Manuel González, en un ahora, 33 minutos y 40 segundos; 2.o Alejandro Bousquet, en una hora, 34 minutos y 50 segundos; 3.o Pedro dro Roullet, en una hora, 37 minutos y 40 segundos; 4.o José Negro, en una hora, 38 minutos y 5 segundos.

Se organizó al final una excursión al pueblo de Olivos, asistiendo los señores Luis Cavari, Fulgencio Parga, Juan F. Riganti, Fermín Blanco, Antonio Farina, Juan Antonioli, Alfredo Parga, Carlos Laverrne, David Parga, Ernesto Blanco, Antonio Gaudino, Pablo Conti, Manuel Muiño, Pedro Roullet, Alberto Gaudino, Bernardo Bergonzio, Alberto Harsh, Carlos A. Brocca, Luis Roullet, Leopoldo Scheiman, C. D'Amato, Rafael Dighero, José Negro y A. de Miguel.

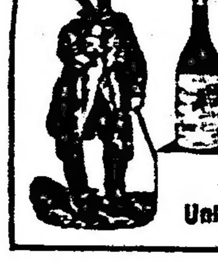

PEL SAN LEG RINO

AGUA MINERAL NATURAL - BACTERIOLÒGICAMENTE PURA
EXCELENTE PARA LA MESA
Su sabor agradabilísimo, su ligera mineralización, la hacen deliciosa al paladar y facilita en grado sumo la digestión.
Unico Introductor: JOSÉ FERRO - VIAMONTE 168 U. T. 2781, Av. C. T. 3206, Cen.

Es muy cierto:

La felicidad de los niños, los viajeros y las familias, empieza por el estómago.

La fórmula precisa, es la "Leche Aséptica"

DE INCALCULABLE UTILIDAD EN TODAS PARTES

Exigirla en todos los trenes y vapores

Productor exclusivo

F. N. VIÑAS

Paraguay 954 — Buenos Aires

¿DONDE VIVIR?

EN LOS PUEBLOS SUBURBANOS DEL

F. C. OESTE

¿POR QUE?

Porque son los más saludables,
(en combinación con el Subterráneo)
y son los más cercanos a la capital.

Pedir datos al Departamento Comercial en la Estación Once.

LA ADMINISTRACION

PROFESIONALES

ABOGADOS

Estudio de los doctores
José María Sáenz Valiente y Andrés Ferreyra
Abogados
Lavalle 1312 U. T. 3039 Libertad

Dr. VICENTE C. GALLO
Estudio: Avenida de Mayo 1411
U. T. 665 (Libertad)

Dr. FERNANDO SAGUIER
Estudio: Florida 440
U. T. 6087 (Avenida)

Dr. HIPOLITO LEYS
Estudio: Lavalle 930. U. T. 3608 (L.)

Dr. DOMINGO E. SALABERRY
Defensa 188

Dr. PEDRO A. FOX
Estudio: B. Mitre 754

Dr. LEONARDO PEREYRA IRAOLA
Estudio Florida 890 U. T. (Av.)
Esmeralda 1312 U. T. 1521 (Juncal)

Dr. JULIO A. ROJAS
Estudio Uruguay 546, Dpto. 2. — U. T. 1955, (Libertad).

INGENIEROS

L. ALBERTO BARRIONUEVO
Ingeniro civil
Estudio, San Martín 322, Dto. 4

MEDICOS

ANALISIS LABORATORIO Y FARMACIA *Abierto Día y Noche*
SUIPACHA 477 U. T. 318 Libertad DOCTORES **NELSON**

Doctor PICCININI
Especialista en enfermcaddes secretas: gastro intestinales y piel. — Consultas de 11 a 12 a. m. y de 2 a 5 p. m. Consultas 5 pesos, aplicaciones del 914, 20 $. — Corrientes 1211.

Dr. A. C. REBUFFO
Enfermos de los ojos
Consultas de 10 a 11 y 2 a 6 p. m.
Bmé MITRE 1036

Dr. MARTIN M. TORINO
Médico cirujano. Enfermedades crónicas e internas. Ha trasladado su escritoro a ARENALES 1640. Consultas de 1 a 3.

Dr. E. G. FIGUEROA
Afecciones intestnales, estómago y abdominales, tratamiento especial de las hemorrodes. — Santa Fe 1272. De 4 a 6 de la tarde.

Dr. JULIO E. NEUMEIER
Médico del Hospital de Niños. Enfermedades de niños; ha trasladado su consultorio a Tucumán 1476, e 1 a 3, excepto los jueves. U. T. 7355, Libertad.

Dr. ENRIQUE E. MANSON
Médico del Hospital Rivadavia. Señoras, Partos y Cirujía abdominal. — Consulta de 2 a 4. Montevideo 927. — Director del Sanatorio Althabe, Crispo y Mánson de la calle Estados Unidos 1038.

Brasserie - Restaurant ROYAL
Casa francesa ex ROYAL KELLER
SOUCAZE Hnos.
ALMUERZO y CENA a la CARTA
Salones reservados
Orquesta hasta la 1 a. m.
ESMERALDA Y CORRIENTES
(Sótano)

HORTA Y CIA
FÁBRICA DE MEDALLAS
GRABADOS, ORFEBRERIA
Y FUNDICIÓN ARTISTICA.
Bmé MITRE 744 - B. AIRES.
PIDAN NUESTROS CATÁLOGOS

Toldos y Cortinas
ADORNOS
para fiestas y casamientos
Suc. Vda. de Longobardi
Bolivar 280

BANCOS

BANCO COMERCIAL ITALIANO. — Fundado en el año 1896. — Bartolomé Mitre 460 al 468.

Sucursales: San Juan 1861, Rivadavia [illegible], Corrientes 2602 y Bernardo de Irigoyen 1889.93.

Capital autorizado . . . $ 10.000.000
Capital subscripto 5.000.000
Capital realizado 5.000.000
Reservas 800.000

Abre cuentas corrientes, depósitos a plazo fijo y Caja de Ahorros, descuentos, cobranzas, compra y venta de títulos, se dan cartas de crédito, giros telegráficos y a la vista y a plazo sobre cualquier punto de Europa.

Administra propiedades haciendo adelantos sobre alquileres, encargándose de remitir las rentas a cualquier punto.

Compra y vende billetes de Bancos italianos, franceses, uruguayos o cualquier valor.

Ordenes de pago sobre todas las oficinas postales de Italia, Francia y España.

Abona por año:
Por depósitos en cuenta corriente . 1 o/o
A plazo fijo de 30 días . . . . . . 2 —
A plazo fijo de 60 días . . . . . . 3 —
A plazo fijo de 90 días . . . . . . 4 —
A plazo fijo de 120 días . . . . . . 4 1/2 —
A plazo fijo de 1 año . . . . 5 —
En Caja de Ahorros después de 60 días . . . . 4 —
En liras italianas con giros sobre Italia . . . . 2 —
Por depósitos que se emplearán en préstamos hipotecarios al plazo fijo de un año . . . . 6 —

El Banco hace toda clase de operaciones bancarias.

Horario de las sucursales: de 10 a. m. a 2 p. m., de 5 a 6.30 p. m. — Domingo Repetto, gerente.

BANCO DE LA NACION ARGENTINA. — Fundado en 1891. — Casa central: Buenos Aires, calle Rivadavia 363 al 399. Reconquista 15 al 39.

Capital . . . . $ 128.000.000.— m/n
Fondo de reserva . . . . 14.365.407.14 o/s

Sucursales y agencias en la Capital: Belgrano, Cabildo 1960, esquina Sucre; Boca del Riachuelo, Almirante Brown 1191; Flores, Rivadavia 7000, esquina Pedernera, con agencia en los Nuevos Mataderos, General Urquiza, Bauness esquina Cullen; N.o 1 Montes de Oca 1699, esquina California 1191; N.o 2, Entre Ríos 1201, esquina San Juan 1802; N.o 3, Corrientes 2539, esquina Gallo 401; N.o 4, Bernardo de Irigoyen 1[illegible], esquina Carlos Calvo; N.o 5, Rivadavia 2[illegible]; N.o 6, Santa Fe 2138; N.o 7, Caseros 2[illegible] Parque Patricios; N.o 8, Triunvirato 734; N.o 9, Santa Fe 4526; N.o 10, Boedo 8[illegible]; N.o 11, Aduana de la Capital; N.o 12, Callao 76 al 84; Oficina de Cambio en el Hotel de Inmigrantes, Dársena Norte. Oficina de Depósitos Judiciales en el Palacio de Justicia.

189 sucursales y agencias en el interior de la República.

TASA DE INTERES

El Banco abona (moneda legal solamente) Anual
Por depósitos en c. corriente . . . Sin interés
Id. id. a plazo fijo de 90 días, con o sin libreta . . . . . . 2 o/o
Id. id. id. a 180 días, con o sin libreta . . . . 3 o/o
Id. id. en Caja de Ahorros, después de 60 días, hasta pesos 5.000 . . . . 4 o/o
Id. id. id., después de 60 días desde $ 5001 hasta $ 10.000 . 3 o/o

El Banco cobra: Anual
Por adelantos en c. corriente . 8 o/o
Por descuentos de letras con amortización . . . . 7 o/o

El Banco de la Nación Argentina vende letras de cambio sobre Alemania, Austria Hungría, Inglaterra, Francia, España, Italia, Suecia, Noruega, Rusia, Portugal, Finlandia, Bélgica, Holanda, Suiza, Turquía, Servia, Rumania, Grecia, Bulgaria, Asia, Africa, Oceanía, Estados Unidos de Norte América, Canadá, Chile, Bolivia, Brasil y Uruguay.

Buenos Aires, septiembre 1.o de 1916. — Julián J. Solveyra, Gerente General, gerente.

BANCO DE ITALIA Y RIO DE LA PLATA — Casa central: Bmé. Mitre 424 al 440. — Sucursales: En la capital, N.o 1, calle Corrientes esquina Pueyrredón; N.o 2, Avenida Montes de Oca número 2039; N.o 3, Paseo de Julio número 1368; N.o 4, Calle Moreno número 2530; N.o 5, calle Rivadavia número 8415. En el interior: Rosario de Santa Fe, La Plata, Bahía Blanca, Paraná, Concordia, Gualeguaychú, Gualeguay, Uruguay, Victoria, La Paz (E. R.), Resistencia (Chaco).

Agencias: Puerto Ing. White (B. Blanca), Ensenada (La Plata).

Capital realizado . $ 15.000.000 oro sellado
Fondo de reserva ordinario . . . . . . 922.339 —

ABONA

Por depósito en c. corr. 1 o/o 1 o/o
A plazo fijo de 30 días . 2 o/o 2 o/o
Id. id. id. 60 días . . 3 o/o 3 o/o
Id. id. id. 90 días . . 4 o/o 4 o/o
Id. id. id. 180 días . . 4 1/2 o/o 4 1/2 o/o
A mayor plazo . . . . . Convencional.

El Banco expide cartas de crédito, vende giros y transferencias por cables y órdenes postales sobre todas las ciudades y pueblos de Italia, así como sobre Londres, París, Madrid, New York, etc., etc., también sobre Brasil, Chile, Paraguay y República Oriental del Uruguay. Recibe remesas al cobro y emite giros sobre todas las sucursales del Banco de la Nación Argentina.

El Banco trata en general todas las operaciones bancarias.

BANCO DE LA PROVINCIA DE BUENOS Aires.

Capital autorizado $ . . . [illegible]
Id. emitido . . . . . 70.000.000 [illegible]
Id. sec. hipotecaria 25.000.000 [illegible]
Capital realizado . . . [illegible]
Fondo de reserva . . . [illegible]

Casa matriz: La Plata. Casa en Buenos Aires, San Martín números 122-32, y Bartolomé Mitre número 4[illegible].

58 sucursales en la provincia de Buenos Aires.

Agencias en la capital federal: Número 1, calle Bernardo de Irigoyen [illegible]; número 2, calle Santa Fe [illegible], esq. Río Bamba; número 3, Cabildo 2[illegible] (Belgrano); número 4, Pueyrredón 151 (Once de Septiembre).

Corresponsales en los demás pueblos de la provincia y en los principales puntos del interior de la República y territorios nacionales, y en las más importantes plazas comerciales del exterior: en Europa, Estados Unidos de América, México, Panamá, Cuba, Costa Rica, Guatemala, San Salvador, Venezuela, Colombia, Perú, Chile, Bolivia, Uruguay y Paraguay.

Tiene corresponsales y gira sobre todos los pueblos de ESPAÑA, y los de FRANCIA e ITALIA, que tienen oficina postal.

El Banco se ocupa de toda clase de operaciones bancarias: Descuentos, cauciones, recibe depósitos, abre cuentas corrientes, emite giros y cartas de crédito. Se encarga de cobranzas de documentos, cupones y cuotas de terrenos, de administraciones generales y de propiedades. Hace préstamos con garantía hipotecaria, con amortizaciones en efectivo y con prenda agraria.

TASA DE INTERES ANUAL

Abona: Depósito en c/c. m/l. . . 1 o/o
Caja de Ahorros hasta 10.000 $
después de 60 días . . . . . . 4 o/o
Depósitos a plazo fijo a 30 días . 2 1/2 o/o
Depósitos a plazo fijo a 60 días . 3 o/o
Depósitos a plazo fijo a 90 días . 4 o/o
Mayor plazo convencional.
Cobra: Por adelantos en c/c. . 8 o/o

Buenos Aires, 1.o de octubre de 1916. — Virginio Maffei, gerente.

BANCO HOLANDES DE LA AMERICA DEL SUD

Casa matriz: AMSTERDAM.
Casa central: BUENOS AIRES, 250 B. MITRE 258
Sucursal: RIO DE JANEIRO.

Agencia N.o 1, Corrientes 1900 esq. Río Bamba; agencia N.o 2, Berisso (Prov. de Buenos Aires)
Capital autorizado fls. 25.000.000
Id. emitido y realizado " 14.000.000

Toda clase de operaciones bancarias. Correponsales en todo el mundo.
perm.

LA SECCIÓN DE LOS NIÑOS

Vida y emocionantes aventuras del conejito "Copo de Nieve"

III.

Mamá "Orejitas", la hacendosa señora, cuida excepcionalmente a sus hijos, pero a ninguno como a "Copo de Nieve", a causa de su constante inquietud y de su extraordinaria inventiva para las travesuras.

Por último, y ya fastidiada, Mamá "Orejitas", tomaba de las dos orejas al tunante y lo sacaba de la cama quieras que no quieras, iniciando por sus manos el tocado, que era muy largo, porque "Copo de Nieve" no tenía de tal sino el nombre.

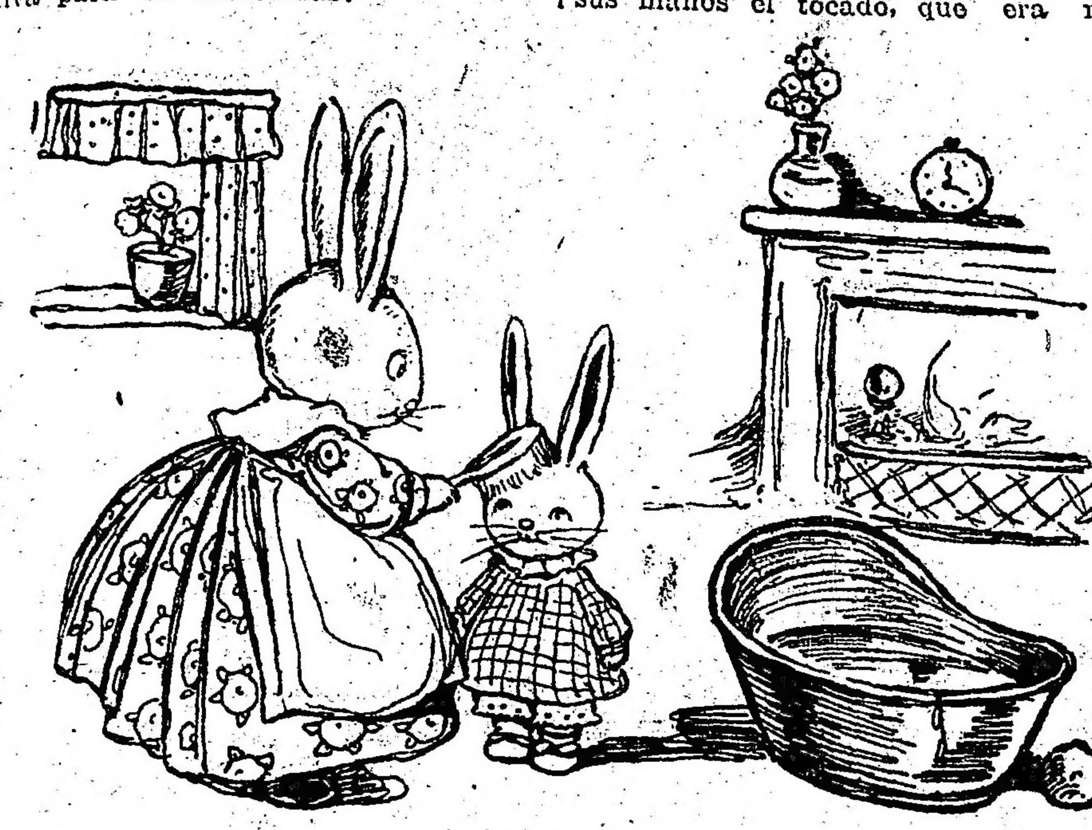

Así se explica que con uno u otro pretexto, tuviese, o procurarse tener, siempre a su lado, al indómito vástago.

De mañana, y apesar de los empeños de Mamá "Orejitas", el último en abandonar el lecho era "Copo de Nieve".

Todos sus hermanitos andaban correteando por el prado próximo y "Copo de Nieve" refunfuñaba entre las sábanas pretextando cansancio que no era sino haraganería.

Generalmente terminaba el día irreconocible a causa de sus aventuras.

En la ilustración que LA EPOCA ofrece a sus amiguitos, podrán ver estos a Mamá "Orejitas" peinando prolijamente a "Copo de Nieve", después de un prolongado baño.

Cuanto tiempo durará el tocado del travieso muchacho?

CAJA POPULAR DE AHORROS de la Provincia de Buenos Aires

EMISIONES a sortearse en el mes de MARZO

DIA 27. — EMISION 287 $ 20.000

Del premio mayor se deducirá el 5 % para premiar el número anterior y posterior — TODAS DE 25 MILLARES

CASA MATRIZ: Calle 45 número 581, LA PLATA

Oficinas en Buenos Aires: RIVADAVIA 1392

CASA IRIBARNE

DE LOS HIJOS DE JUAN IRIBARNE

COCHERÍA

416 - CALLAO - 416

Carruajes — Automóviles — Servicio fúnebre

TELÉFONOS } Unión Telefónica 620, Libertad
" " 904 Libertad
Cooperativa Telefónica 51 Central

La casa no tiene sucursal

COCHERÍA TACUARÍ

Sucesores de

IRIBARNE y Cía.

Casa central: TACUARI 344

TELEFONOS: U. Telef. 446 y 1518

Libertad—Coop. 652 Central

NO CONFUNDIR

AVISOS FUNEBRES

SEPELIOS

† NICOLASA MORENO, q. e. p. d. — Falleció el 25 de marzo de 1917, confortada con los auxilios de la santa religión. — Sus padres Lucas Moreno y Francisca Hernández de Moreno, sus hermanos Juana, Lucía, Francisco y Justo (ausentes) e Isidoro Moreno, sus tíos José Figueiras, Martina Moreno de Figueiras, sus primos y demás deudos invitan a sus relaciones a acompañar los restos de la extinta al cementerio del Oeste, hoy lunes 26 de marzo, a las 2.30 p. m. Se ruega no enviar coronas. El duelo se despedirá por tarjeta. Casa mortuoria, Piedras 575. — Carruajes en la cochería Tacuarí, sucesores de Iribarne y Cía, Tacuarí 344. 2|980 v. m 26

† CARMEN MERLO DE DESSEIN — (q. e. p. d.) — Falleció el 26 de marzo de 1917. — Su esposo Eduardo Dessein, sus hijos Eduardo E., Justo, Daniel y Carmen. — Su señora madre Carmen S. de Merlo; sus hermanos, hermanos políticos, tíos, primos y demás deudos invitan a sus relaciones a acompañar los restos de la extinta al cementerio del Norte, mañana martes 27 del corriente, a las 10 a. m., previa misa de cuerpo presente, que se oficiará en la iglesia de N. S. de Balvanera. — El duelo se despedirá por tarjeta. Casa mortuoria, Bartolomé Mitre 2632. — Nota: Carruajes en la casa Iribarne (de los hijos de Juan Iribarne), Callao 416.

† FELIX ZORROZUA. — (q. e. p. d.) — Falleció el 24 de marzo de 1917. — Su familia invita a sus relaciones a acompañar los restos del extinto al cementerio del Oeste, hoy lunes 26 del corriente a las 3 p. m. — El duelo se despedirá por tarjeta. — Se ruega no enviar coronas. — Favor que agradecerán. Casa mortuoria, Callao 418. — Nota: Carruajes en la casa Iribarne (de los hijos de Juan Iribarne), Callao 416.

MISAS Y FUNERALES

† LEONOR ALCHURRUT (Q. E. P. D.) Falleció el 25 de marzo de 1916. — Por el eterno descanso de su alma se dirán misas en la iglesia de San Nicolás de Bari el martes 27 del corriente de 7 a 10.30 a. m. La familia asistirá a la última misa.

† VALENTIN GAGLIARDI, q. e. p. d. — Falleció el 27 de marzo de 1916. — Su esposa Luisa P. de Gagliardi, sus hijos Margarita J., José V. y María Luisa, sus hermanos Antonio y Bernardino, sus padres políticos y demás familia invitan a sus relaciones a asistir al funeral que por el eterno descanso de su alma se celebrará en la parroquia de San José de Flores mañana 27 a las 10 a. m. Favor que agradecerán eternamente. El duelo se despedirá por tarjeta.

AVISOS ECONOMICOS

A 0.20 centavos por publicación hasta 20 palabras.

SERVICIO DOMESTICO PEDIDO

AMA SE NECESITA PARA FAMILIA inglesa, buen sueldo, R. Peña 223.

AMA CON LECHE ABUNDANTE Y certificados se necesita. Curapaligue 436, Flores.

AMA DE LECHE, SIN CHICO, PARA criar en su casa, niña se precisa, Carlos Calvo 1826.

COCINERA SE NECESITA, LAS HERAS 1875.

MUCHACHA DE 14 A 16 años, PARA ayudar quehaceres, necesito; Pavón número 1249.

SERVICIO DOMESTICO OFRECIDO

MATRIMONIO EDUCADO Y SIN HIJOS se ofrece para atención familia o negocio, en ciudad o estancia. Direccin: S. S., Moreno 540.

TAPICERO FRANCES RECOMENDADO, ofrécese para casas de familias. Hace toda clase de trabajos, especialidad en cortinados, muebles, fundas y tapizar paredes. Precios módicos, Canning 488, U. T. 2013, Mitre.

TAPICERO MUY BIEN RECOMENDADO, se ofrece para casas de familias. Precios reducidos, Cangallo 1230, departamento 5.

MUCAMA ITALIANA SE OFRECE, prefiere familia italiana, Melo 2516.

MUCHACHO DE 15 años SE OFRECE para cualquier trabajo, Charcas 2326.

Señora JOVEN, SE OFRECE PARA medio día; Córdoba 1569.

VARIOS

TENEDOR DE LIBROS CON 15 años de práctica en contabilidad, balances, archivos, etc., aceptaría puesto para capital o interior, también como auxiliar u otro análogo; persona de toda confianza, pocas pretensiones; con certificado de competencia, cartas R. A. González, B. Mitre 1294.

EMPLEADOS ACTIVOS A COMISION 30 o|o, se necesitan, Avenida de Mayo 767, presentarse hoy o mañana, personalmente.

JOVEN DE 14 años, INSTRUIDO, buenas referencias, se ofrece, sin pretensiones, para escritorio o casa comercial, dirigirse a J. T., Bacacay 2612.

JOVEN SIN PRETENSIONES, SE ofrece para escritorio, con nociones de contabilidad, buenos informes, dirigirse a C. B., San Nicolás 357.

ALQUILERES

CASA DE NEGOCIO A DOS PASOS del Mercado, alquílase sumamente barata. Velazco 518 al 22.

PRESUPUESTO GRATIS
CIUDAD O CAMPAÑA
— EMPRESARIO PINTOR —
Juan J. Guerra
San Salvador, 3869
BUENOS AIRES

A RETRATARSE: A CARLOS Pellegrini número 282 (hay ascensor). Regalamos peinado y un retrato grande con marco, en docena de retratos. El regalo vale más de 12 $. Postales finas a pesos 4 la docena.

CONVOCATORIAS

"LA ARGENTINA", SOCIEDAD ANONIMA para la fabricación de papel. — Se convoca a los señores accionistas de "La Argentina", por disposición de su directorio a la asamblea general ordinaria que tendrá lugar el día 2 de abril próximo a las 4 p. m., en el local de la sociedad, calle Bolívar número 393, a los fines prescriptos en el art. 22 de los estatutos o sea:

1.o Consideración de la memoria y balance general correspondientes al ejercicio de 1916, informe del síndico y distribución de utilidades.

2.o Elección de tres directores titulares por dos años; de tres suplentes por igual término y de un síndico y su suplente por el ejercicio de 1917.

3.o Designación de dos accionistas para aprobar y firmar el acta.

Se previene a los señores accionistas que los boletos de entrada se reclamarán previo depósito de las acciones, de acuerdo con el art. 27 de los estatutos o sea tres días antes del 2 de abril próximo, y además, que ésta es la segunda convocatoria, por lo que la asamblea tendrá lugar con los accionistas presentes, de acuerdo con lo establecido en el art. 351 del Código de Comercio y 24 de los Estatutos. También se previene que terminada la asamblea ordinaria se celebrará inmediatamente otra extraordinaria, con los fines expresados en el aviso publicado al mismo tiempo que el presente.

Buenos Aires, 13 de marzo de 1917. — Pedro Moussampés, contador.
2|856 v. Marzo 29.

"LA ARGENTINA", SOCIEDAD ANONIMA para la fabricación de papel. — Se convoca a los señores accionistas de "La Argentina", por disposición de su directorio, a la asamblea general extraordinaria que tendrá lugar el día 2 de abril próximo en el local de la sociedad, calle Bolívar número 393, a las 4.30 p. m., inmediatamente después de terminada la ordinaria a que se refiere el aviso publicado en otro lugar al mismo tiempo que el presente. El objeto de dicha asamblea lo constituye la consideración de las disposiciones siguientes, para ser incorporadas a los estatutos a saber:

ADICIONAL: Los ejercicios de "La Argentina" inclusive el de 1917, se clausurarán el 30 de junio de cada año.

TRANSITORIO: Mientras existen directores y suplentes nombrados fuera de la vigencia del artículo adicional precedente, ellos se considerarán cesantes en la asamblea ordinaria inmediata más próxima a la expiración del término por el que fueron nombrados. Esta disposición comprende al síndico y suplente.

Designación de dos accionistas para aprobar y firmar el acta.

Se previene a los señores accionistas que siendo ésta la segunda convocatoria, por no haber existido quórum legal para la anterior, ella tendrá lugar cualquiera que fuese el número de accionistas y acciones representadas, conforme a lo dispuesto en el artículo 24 de los estatutos. También se les previene que los boletos de entrada se reclamarán previo depósito de las acciones, de acuerdo con el art. 27 de los estatutos o sea tres días antes del 2 de abril próximo.

Buenos Aires, 13 de marzo de 1917. — Pedro Moussampés, contador.
2|857 v. marzo 29.

CAJA INTERNACIONAL MUTUA DE PENSIONES. — Fundada el 1.o de julio de 1901. — Se convoca a los señores representantes a la asamblea general ordinaria que tendrá lugar el 9 de abril de 1917, a las 2 p. m., en el local de la Dirección General de la Sociedad, calle Pueyrredón 524 (1er. piso) para tratar la siguiente

ORDEN DEL DIA:

1.o Lectura del acta de la última asamblea.
2.o Lectura y aprobación de la memoria, balance del ejercicio vencido e informe del síndico.
3.o Inversión del Fondo de Acumulación.
4.o Dieta a los señores directores y síndico para el ejercicio de 1917.
5.o Elección de síndico y síndico suplente.
6.o Elección del Tribunal Arbitral.
7.o Designación de tres representantes para refrendar el acta de esta asamblea.

Buenos Aires, marzo de 1917. — Juan B. Giudice, presidente; Alfredo Borlasca, secretario. 2|897 v. Ab. 9.

COMPAÑIA ANDINA DE ELECTRICIDAD. — Sociedad Anónima. — Por disposición del Directorio y de acuerdo con el artículo 23 de los Estatutos Sociales, se convoca a los señores accionistas a la asamblea general ordinaria que tendrá lugar el día 11 de abril a. c. a las 11 a. m., en la Sede Social, calle Esmeralda N.o 188, para tratar la siguiente

ORDEN DEL DIA:

1.o Lectura y aprobación de la Memoria y Balance correspondientes al cuarto ejercicio terminado el 31 de diciembre de 1916.
2.o Distribución de utilidades.
3.o Elección de dos directores titulares por dos años.
4.o Elección de un director suplente por dos años.
5.o Elección del síndico y síndico suplente.
6.o Designación de dos accionistas para aprobar y firmar el acta de esta asamblea.

Se previene a los señores accionistas que, según el artículo 29 de los Estatutos Sociales, para obtener el boleto de entrada a la asamblea, es necesario depositar las acciones o los certificados que acrediten su propiedad, en la oficina de la compañía, calle Esmeralda número 188, hasta tres días antes de la fecha fijada para la asamblea.

Buenos Aires, marzo de 1917. — La Dirección. 2|949 v. Abril 8.

COMPAÑIA ELECTRICA DEL SUD. — SOciedad Anónima. — Por disposición del Directorio y de acuerdo con lo dispuesto por los Estatutos Sociales, se convoca a los señores accionistas a la asamblea general ordinaria, que tendrá lugar el día 14 del abril a. c. a las 11 1|2 a. m. en la Sede Social calle Esmeralda N.o 188, para tratar la siguiente

ORDEN DEL DIA:

1.o Lectura y aprobación de la Memoria y Balance correspondientes al cuarto ejercicio terminado el 31 de diciembre de 1916, con informe del síndico.
2.o Distribución de utilidades.
3.o Elección de dos directores titulares por dos años.
4.o Elección de un director suplente por dos años.
5.o Elección del síndico y síndico suplente.
6.o Designación de dos accionistas para aprobar y firmar el acta de esta asamblea.

Se previene a los señores accionistas que, según el artículo 29 de los Estatutos Sociales, para obtener el boleto de entrada a la asamblea, es necesario depositar las acciones o los certificados que acrediten su propiedad, en la oficina de la compañía, calle Esmeralda número 188, hasta tres días antes de la fecha fijada para la asamblea.

Buenos Aires, marzo de 1917. — El Directorio. 2|948 v. Abril 8.

EDICTOS JUDICIALES

El señor juez de primera instancia en lo civil de la Capital de la República, doctor don César A. Campos, ha dispuesto se cite, llame y emplace por el término de treinta días contados desde la primera publicación del presente, a todos los que se consideren con derecho a los bienes dejados por doña ROSA SACCHETTI de SACCHETTI, ya sean como herederos o acreedores para que dentro de dicho término comparezcan a deducir sus acciones en forma por ante su juzgado y secretaría del que suscribe, bajo apercibimiento de lo que hubiere lugar por derecho.

Buenos Aires, Febrero 24 de 1917. — Gabriel Fernández, secretario.
2|741 v. Marzo 28.

El señor juez de primera instancia en lo civil de la Capital de la República, doctor don Fernando M. Colombres, ha dispuesto se cite, llame y emplace por el término de treinta días contados desde la primera publicación del presente, a todos los que se consideren con derecho a los bienes dejados por don JUAN BAUTISTA GARIBALDI, ya sean como herederos o acreedores, para que dentro de dicho término comparezcan a deducir sus acciones en forma por ante su juzgado y secretaría de que suscribe, bajo apercibimiento de lo que hubiere lugar por derecho.

Buenos Aires, Febrero 22 de 1917. —Osvaldo Rocha, secretario. 2|769 v. M. 29

El señor juez de primera instancia en lo civil de la Capital de la República, doctor don Fernando M. Colombres, ha dispuesto se cite, llame y emplace por el término de treinta días contados desde la primera publicación del presente, a todos los que se consideren con derecho a los bienes dejados por don ANTONIO OLARRA, ya sean como herederos o acreedores, para que dentro de dicho término comparezcan a deducir sus acciones en forma por ante su juzgado y secretaría del que suscribe, bajo apercibimiento de lo que hubiere lugar por derecho.

Buenos Aires, Febrero 23 de 1917. —Horacio H. Dobranich, secretario.
2|775 v. Marzo 30.

El señor juez de primera instancia en lo civil de la Capital de la República, doctor don Fernando M. Colombres, ha dispuesto se cite, llame y emplace por el término de treinta días contados desde la primera publicación del presente, a todos los que se consideren con derecho a los bienes dejados por doña MARIA SANTOS AIZCORBE de ECHARTE, ya sean como herederos o acreedores, para que dentro de dicho término comparezcan a deducir sus acciones en forma por ante su juzgado y secretaría del que suscribe, bajo apercibimiento de lo que hubiere lugar por derecho.

Buenos Aires, marzo 1.o de 1917. — Osvaldo Rocha, secretario.
2|791 v. Abril 3.

El señor juez de primera instancia en lo civil de la Capital de la República, doctor Fernando Colombres, ha dispuesto se cite, llame y emplace por **el término de treinta días contados desde la primera publicación del presente, a todos los que se consideren con derecho a los bienes dejados por don FRANCISCO PITTAU y doña ANGELA VALAN de PITTAU,** ya sean como herederos o acreedores, para que dentro de dicho término comparezcan a deducir sus acciones en forma por ante su juzgado y secretaría del que suscribe, bajo apercibimiento de lo que hubiere lugar por derecho.

Buenos Aires, marzo 5 de 1917. — Osvaldo Rocha, secretario.
2|806 v. A. 4.

El señor juez de primera instancia en lo civil de la Capital de la República, doctor don Jerónimo Balarino, ha dispuesto se cite, llame y emplace por el término de treinta días contados desde la primera publicación del presente, a todos los que se consideren con derecho a los bienes dejados por don GODOFREDO o GODOFREDO FRANCISCO DAIREAUX, ya sean como herederos o acreedores, para que dentro de dicho término comparezcan a deducir sus acciones en forma, por ante su juzgado y secretaría del que suscribe, bajo apercibimiento de lo que hubiere lugar por derecho.

Buenos Aires, noviembre 24 de 1916. — Victor Sandullo, secretario. 2|807 v. Abril 8.

El señor juez de primera instancia en lo civil de la Capital de la República, doctor don Pedro V. Meléndez, ha dispuesto se cite, llame y emplace por el término de treinta días contados desde la primera publicación del presente, a todos los que se consideren con derecho a los bienes dejados por SERAFINA CHOPERENA de LORATZ, ya sean como herederos o acreedores para que dentro de dicho término comparezcan a deducir sus acciones en forma por ante su juzgado y secretaría del que suscribe, bajo apercibimiento de lo que hubiere lugar por derecho.

Buenos Aires, marzo 7 de 1917. — José F. Oderigo, secretario. 2|823 v. Abril 7.

El señor juez de primera instancia en lo civil de la Capital de la República, doctor don Pedro V. Meléndez, ha dispuesto se cite, llame y emplace por el término de treinta días contados desde la primera publicación del presente, a todos los que se consideren con derecho a los bienes dejados por don ANGEL MIGUEL FONTANA, ya sean como herederos o acreedores, para que dentro de dicho término comparezcan a deducir sus acciones en forma por ante su juzgado y secretaría del que suscribe, bajo apercibimiento de lo que hubiere lugar por derecho.

Buenos Aires, marzo 8 de 1917. — José F. Oderigo, secretario. 2|837 v. Abril 8.

Por disposición del señor juez federal de la capital, doctor Manuel B. Anchorena, se cita a los señores Francisco Bogliolo, Simón Guastavino José Mela, Francisco Póliza, Juan Agustín Ramognino, Virgilio Vattuone, Nicolás Almanzi, Juan B. Barachini, Antonio Bonsignore David Bracesco, Pedro Bule; Felipe Barone; Francisco Boero; Adolfo Bianchi; Luis Brouzini, Juan Boragno; Pedro Cavaletti, José Canevaro; Estéban Calcagno; José Cevallos, Manuel Cortman Martín Carneglia; Victorio Colonna; Angel S. Carneglia José Corradi; Severino Dahl; Felipe Decia; Emilio Erdbecker; Fridholf Ericsson; José Fraga Patrón, Manuel Formento; Sebastián Forne; Domingo Gastaldi; Pedro Gaglio; Gregorio Gavarone Juan Iglesias; Pedro Lanzone, José Morando; Juan Medanich; Juan Mela; Pedro Maggio, Alfonso Nañez, Basilio Napoli Francisco Oderigo, Vicente Piñaga; Juan L. Prestiani, Faustino Pizzi; Nicolás Pallari; Cristóbal Palma; Natalio Risso; Clemente Rossi; Eugenio Rossi; Francisco B. Ruiz; Pablo Rusca; Angel Sana; Simón Susunich; Marcos Soko; Bartolo Traverso; Ambrosio Vernazza; Santiago Vernazza y Pedro Vignolo, para que dentro del término de quince días a contar de la primera publicación del presente edicto, comparezca ante S. S. por intermedio de la secretaría a cargo del autorizante a estar a derecho en el juicio seguido por los señores Carniglia Estéban, Daneri Juan y otros, sobre división de condominio del vapor "Río Paraná", bajo apercibimiento de dar la intervención al señor defensor de ausentes en turno, si no comparecieren.

Buenos Aires, marzo 13 de 1917. — F. A. González del Solar, secretario.
2|864 v. m. 28.

Por disposición del señor juez de primera instancia en lo civil de la Capital de la República, doctor Fernando M. Colombres se hace saber por el término de quince días, contados desde la primera publicación del presente, a los acreedores de don GUILLERMO REIMERS que éste ha sido concursado, nombrándose síndico al doctor Luis C. García, a quien deben presentar los títulos justificativos de sus créditos en su estudio, calle Avenida de Mayo número 769 dentro del término señalado.

Buenos Aires, marzo 13 de 1917. — J. A. Basualdo, secretario. 2|877 v. m. 29.

Por disposición del señor juez de primera instancia en lo civil de la Capital de la República doctor don Arturo Seeber, se cita y emplaza por el término de treinta días, a contar desde la primera publicación del presente, a todos los que se consideren con derecho a los bienes dejados por fallecimiento de don GERMAN BENIGNO BACA, ya sean como herederos o acreedores, para que dentro de dicho término, comparezcan por ante su juzgado y secretaría del que suscribe, a deducir sus acciones en forma, bajo apercibimiento de lo que hubiere lugar por derecho.

Buenos Aires, marzo 19 de 1917.— Francisco Castellanos, secretario.
2|917 v. Abril 19.

Por disposición del señor juez de primera instancia en lo civil de la Capital de la República, doctor don Arturo Seeber, se cita y emplaza por el término de treinta días a contar desde la primera publicación del presente, a todos los que se consideren con derecho a los bienes dejados por fallecimiento de don PEDRO GARINO y don RODOLFO FRANCISCO BENIGNO GARINO, ya sean como herederos o acreedores para que dentro de dicho término, comparezcan por ante su juzgado y secretaría del que suscribe a deducir sus acciones en forma, bajo apercibimiento de lo que hubiere lugar por derecho.

Buenos Aires, marzo 20 de 1917. — Rafael Caputo, secretario. 2|937 v. Abril 22.

Por disposición del señor juez de comercio de la Capital, doctor Alberto Estrada y secretaría del autorizante se hace saber al señor JOSE BUZZO, por el término de tres días a contar desde la primera publicación del presente, que en los autos que por cobro de pesos le sigue el Banco Español del Río de la Plata, el señor juez ha dictado la siguiente providencia: "Buenos Aires, marzo 15 de 1917. Autos y Vistos: No habiéndose opuesto excepción legítima alguna dentro del término legal, según lo informa el actuario en este acto, de acuerdo con los artículos 486, 498 y 507 del Cód. de Ptos., llévese adelante la ejecución hasta hacerse el acreedor íntegro pago del capital, intereses y costas, a cuyo efecto regulo los honorarios del doctor Pico Bordoy en la suma de doscientos pesos moneda nacional y en la de cuatrocientos pesos de igual moneda, los del señor Beledo. Notifíquese al auxiliar Belloti. A los efectos de lo dispuesto en el art. 499 del Cód. de Ptos., publíquense edictos por tres días en los diarios "Boletín Judicial" y EPOCA, Palacio de Justicia 5.o piso, sobre Tucumán. Fdo. Curutchet, secretario.

Buenos Aires, marzo 21 de 1917. — Ricardo S. Curutchet, secretario.
2|947 v. M. 26.

Por disposición del señor juez de comercio de la Capital Federal, doctor Tristán M. Avellaneda, se cita, llama y emplaza a don CESAR DA ROCHA, a fin de que dentro del término de tres días comparezca a estar a derecho y a tomar la participación que le corresponde en el juicio que le sigue la Sociedad Anónima "La Económica", bajo apercibimiento de que si no comparece se le nombrará al señor Defensor de Ausentes para que lo represente.

Buenos Aires, noviembre 28 de 1916. — Arturo Navarro, secretario.
2|957 v. M. 26.

Por disposición del señor juez de primera instancia en lo civil, doctor don Fernando M. Colombres, se hace saber por el término de quince días contados desde la primera publicación del presente, a don JUAN CENTANARO, que a solicitud del Banco El Hogar Argentino se ha ordenado la reinscripción de la hipoteca que grava la finca calle Senillosa número seiscientos sesenta y siete, constituída a favor del expresado Banco por el señor JUAN CENTANARO, ante el escribano César Petracchi con fecha veintiuno de diciembre de mil novecientos nueve.

Buenos Aires, marzo 21 de 1917. — Víctor Sandullo, secretario. 2|965 v. Abril 9.

Por disposición del señor juez de comercio de la Capital, doctor Alberto Estrada, se hace saber a los acreedores del concurso formado contra don ARNALDO RAPPI, que se ha designado nuevamente el día 10 del próximo mes de abril, a las tres p. m., para que tenga lugar la junta de verificación y graduación de créditos pendiente.

Buenos Aires, marzo 24 de 1917. — (Firmado: Ricardo S. Curutchet 2|966 v M. 27

LICITACIONES

Ministerio del interior

DIRECCION GENERAL DE CORREOS Y TELEGRAFOS

Llámase a licitación pública por el término de treinta días, para la provisión de vestuario para el invierno del corriente año, destinado al personal de uniforme de la Repartición. Por el detalle y el pliego de condiciones ocurrir de 11 a. m. a 6 p. m. a la Dirección Administrativa de Correos y Telégrafos, calle Corrientes N.o 416 (2.o piso), en cuyo local se recibirán públicamente las propuestas el 28 de marzo próximo venidero a las 3 p. m. — Buenos Aires, 24 de febrero de 1917. — M. J. Carlés, jefe de la Dirección Administrativa de Correos y Telégrafos. 2|728 v. mar. 26

Intendencia Municipal de la Capital

Llámase a licitación pública para el día 26 del corriente, a las 3 p. m., para la construcción de obras sanitarias en la sub intendencia de Flores, de acuerdo con el pliego de condiciones que puede consultarse en la oficina de Licitaciones. Avenida de Mayo 525. 2.o piso. — Buenos Aires, marzo 16 de 1917. — J El secretario.
2,889 v m26

Intendencia Municipal de la Capital

Llámase a licitación pública para el día 26 del corriente, a las 2.30 p. m., para la construcción de una claraboya en el patio principal de la sub intendencia de Flores de acuerdo con el pliego de condiciones que puede consultarse en la Oficina de Licitaciones. Avenida de Mayo 525, 2.o piso. — Buenos Aires, marzo 16 de 1917. — El Secretario.
2|890 v. m26

Intendencia Municipal de la Capital

Llámase a licitación para proveer a la Asistencia pública de 3000 kilos de azúcar refinería, 700 kilos de azúcar tucumana y 1200 kilos de lentejas. Tendrá lugar el día sábado 31 del corriente a las 10.30 a. m. El pliego de condiciones puede consultarse en la oficina de licitaciones. — Buenos Aires marzo 22 de 1917. 2|929v31marzo

Intendencia Municipal de la Capital

Llámase a licitación para proveer de leche a los hospitales municipales, durante los meses de abril, mayo y junio del corriente año. Tendrá lugar el día 3 de abril próximo, a la 1 y 30 p. m. El pliego de condiciones puede consultarse en la oficina de licitaciones.— Buenos Aires, marzo 25 de 1915.
2|962v.2ab.

Intendencia Municipal de la Capital

Llámase a licitación pública para el día 30 del corriente a las 2.30 p. m. para la construcción del adoquinado de granito con base de hormigón de cal de las calles Congreso, de Crámer a Avenida del Tejar, plaza de Paroissien a Avenida del Tejar y Capdevila, de Bebedero a Nahuel Huapí; de acuerdo con el pliego de condiciones que puede consultarse en la oficina de licitaciones. Avenida de Mayo 525. 2.o piso. — Buenos Aires, 23 de marzo de 1917. — El secretario.
2|951-v-m. 30

Intendencia Municipal de la Capital

Habiendo vencido el término de arrendamiento de los nichos números 167, 168, 169, 177, 178, (alto nivel); 2, (bajo nivel); 94, 114, (sección 2.a, serie 2a.), del cementerio de Flores, se hace saber a las personas que tengan deudos en ellos depositados, que si dentro del plazo de treinta días a contar desde la fecha de la presente publicación no se presentaran a practicar su renovación, se procederá a exhumar los cadáveres y colocarlos en el osario general.—El secretario.—Buenos Aires, marzo 25 de 1917.
2|964v.23ab.

Intendencia Municipal de la Capital

CEMENTERIO DE FLORES

Habiendo vencido el término del arrendamiento de las sepulturas ubicadas en los tablones 34 y 35, sección 9a. (traza provisoria) y tablón 80, sección 5a. del cementerio de Flores, se hace saber a las personas que tengan deudos allí depositados que si en el plazo de treinta días a contar desde la fecha de la presente publicación no se presentaran a practicar su renovación, se procederá a exhumar los cadáveres y colocarlos en el osario general.—El secretario.—Buenos Aires, marzo 25 de 1917. 2|963v.23ab.

Consejo Nacional de Educación

Llámase a licitación pública, por el término de treinta días, para la adquisición en la capital federal, del terreno necesario y adecuado, con destino a la construcción de un edificio escolar en cumplimiento de lo dispuesto por el legado de don Félix Fernando Bernasconi, de acuerdo con las bases que obran a fs. 2 y 3 del expediente 1405 P que tendrán los interesados a su disposición en la oficina de la Dirección General de Arquitectura de esta repartición. La apertura de las propuestas que deberán presentarse escritas a máquina, por duplicado, y de acuerdo con lo establecido por las leyes de sellos, contabilidad y obras públicas, tendrá lugar el día diez de abril próximo a las 2 de la tarde.

El secretario general.

2|8140 abril 6.

Ministerio de J. e I. Pública

DIRECCION ADMINISTRATIVA

Licitación pública

Llámase a licitación pública por el término de 30 días, a contar desde la fecha del presente aviso, para proveer desde el 1.o de julio hasta el 31 de diciembre del corriente año, de los artículos de uso y consumo destinados a racionamiento, vestuario, calzado imprenta, ferretería, droguería, farmacia, materiales de construcción electricidad y diversos para talleres etc., a la Penitenciaría Nacional, Prisión Nacional, Asilo de Corrección de Mujeres, Guardia de Cárceles, Departamento de Menores, anexo. Colonia Nacional de Menores Varones de Marcos Paz, institutos nacionales de Ciegos, Sordomudos y Sordamudas, colegio nacional "Carlos Pellegrini", en Pilar (F. C. al P.), y artículos de escritorio para el ministerio de Justicia e Instrucción Pública, y dependencias del mismo.

Las propuestas deberán ser entregadas en esta dirección (Casa de Gobierno), la que pondrá a disposición de los interesados el correspondiente pliego de condiciones, y serán abiertas en presencia del señor escribano general de gobierno y los interesados que concurran, el día 4 de abril del corriente año, a as 3 p. m.

El "Boletín Oficial" publica el detalle de especificación y cantidad de artículos solicitados. — Buenos Aires, 5 de marzo de 1917. — El jefe de la dirección administrativa. 2|802v4A

Obras Sanitarias de la Nación

Prórroga de los plazos para la presentación de planos de las obras sanitarias domiciliarias.

Se hace saber a los propietarios de fincas comprendidas en la Segunda y Tercera series del nuevo radio, que el Directorio de las Obras Sanitarias de la Nación ha prorrogado los plazos para la presentación de planos de obras sanitarias domiciliarias en sus respectivos inmuebles, hasta las fechas que a continuación se determinan:

SEGUNDA SERIE

5.a sección. — Comprendida por las calles Juramento, Wáshington, Monroe, Roque Pérez, Ibera, O'Higgins, Republiquetas y Río de la Plata, hasta el 31 de marzo de 1917.

6.a sección. —Comprendida por las calles Bella Vista, Curapaligüe, Campana, Esteban Bonorino, Merlo, Rivera Indarte, Junta, Pedernera, Recuero, Varela, Campana, Lafuente, Merlo, San Pedrito, Nazca y Gaona, hasta el 30 de abril de 1917.

7.a sección. — Comprendida por las calles Nazca, San Pedrito, Merlo, Lafuente, Campana, Lacarra, Carrasco y Gaona, hasta el 31 de mayo de 1917.

TERCERA SERIE

1.a sección.— Comprendida por las calles Matanzas, Avenida Cruz, Chiclana, Inclán, Alberti, 15 de Noviembre, Pozos, Rondeau, Solís, 15 de Noviembre, Paracas, Ituzaingó, Vías del Ferrocarril del Sud y Riachuelo, hasta el 31 de agosto de 1918.

2.a sección. — Comprendida por las calles Chiclana, Cruz, Doblas, Cobo, Beauchef, Zañartú, Picheuta, Asamblea, Curapaligüe, Balbastro, Carabobo, Crisóstomo Alvarez, Thorne, Zubiría, Curapaligüe, Rivadavia, Avenida La Plata, hasta el 30 de junio de 1917.

3.a sección. — Comprendida por las calles Rivadavia, Bella Vista, el Arroyo Maldonado, Camargo y Amambay hasta Rivadavia, hasta el 31 de julio de 917.

4.a sección. — Comprendida por las calles Bella Vista San Martín, Chorroarín, Constituyentes, Pampa, Forest, Plaza Los Andes, Camargo y el Arroyo Maldonado hasta el 30 de setiembre de 1917.

Buenos Aires, marzo 14 de 1917.
José I. Goñi, secretario.
2|888 v m26

REMATES

Casares Hnos. y Diehl

SUCURSALES Y REMATES ESPECIALES PERIODICOS DE HACIENDAS EN CHARLONE, F. C. P., BAHIA BLANCA, F. C. SUR, AZUL, F. C. SUR, LOS TOLDOS, F. C. OESTE.

5000 vacunos Durham en Rufino

Hacienda de muy buena clase y estado, incluso novillos, vacas con y sin cría y vaquillonas, en nuestro segundo remate especial de haciendas generales en nuestras instalaciones en Rufino, ferrocarril al Pacífico, que teníamos anunciado para el jueves 22 del corriente y nos vimos obligados a suspender por la fuerte lluvia, transfiriéndolo para el jueves 29 del corriente. La venta se realizará de acuerdo con el siguiente detalle:

150 novillos mestizos Durham, de 3 años, gordos.
50 novillos Durham de 3 años, gordos.
500 novillos Durham de 2 1|2 años muy buena clase.
200 novillos mestizos Durham de 2 años, buena clase y estado.
300 novillos Durham de 2 años, buen estado.
200 novillos Durham de 2 años, buen estado.
300 novillos Durham, de 1 1|2 años, buen estado.
250 novillos Durham de 1 1|2 años, buen estado.
180 novillos Durham de 1 1|2 años, buen estado.
170 novillos Durham de 1 1|2 años, buen estado.
200 vacas Durham gordas, especiales.
140 vacas Durham gordas, especiales.
100 vacas Durham gordas, especiales.
100 vacas Durham gordas, especiales.
50 vacas Durham gordas, especiales.
25 vacas Durham gordas, especiales.
100 vacas criollas, gordas.
300 vacas Durham, preñadas.
150 vacas Durham, preñadas.
200 vacas Durham lecheras, con 200 terneros.
140 vacas Durham gordas, una marca, con 140 terneros.
120 vacas Durham, con 120 terneros.
120 vacas buena clase, con 85 terneros.
200 vacas Durham secas.
250 vaquillonas Durham de 2 años.
20 bueyes gordos.
10 toros Durham.
20 carneros Lincoln.

El **jueves 29 de marzo**, a las 2 de la tarde, con las haciendas a la vista y debidamente clasificadas en lotes apropiados.

Comisión, 2 o|o al vendedor y 2 o|o al comprador en haciendas generales y 3 o|o de cada parte en yeguarizos y reproductores.

Pedidos de local y otros informes en nuestra casa, Sarmiento 357, Buenos Aires, o a nuestro representante en Rufino, ferrocarril al Pacífico, señor José Blanco.—Casares hermanos y Diehl. 2|970-v-m. 28

Pereyra Wallace y Cía.

365 vacunos en San Vicente, (F. C. S.)

El **miércoles 28 de marzo**, a la 1 p. m., en nuestras instalaciones.

Detalle: 20 vacas mestizas especiales; 60 vacas lecheras sanas de teta y ubre con 60 terneros al pie, las que se venderán en lotes; 50 vaquillonas 2 1|2 y 3 años también servidas, buen estado y clase; 50 vaquillonas 1 1|2 y 2 años, buen estado y clase; 125 novillos 1 y 1 1|2 aos, buen estado y clase.

Por informes y pedidos de local dirigirse en San Vicente al señor Pedro E. Wallace o a nuestro escritorio Perú 375, U. T. 704 (Avenida).—Pereyra, Wallace y Cía.

2|974v.27mz

Bravo Barros y Cía.

EN BANFIELD

JUDICIAL. — CALLE INDEPENDENCIA 237, entre Búlevard General Rodríguez y calle Acevedo. — A una cuadra y media de la avenida Alem y del tranvía eléctrico a Plaza de Mayo, a cinco al S. O. de la estación y rodeada de las mejores casas-quintas de la localidad. Con adoquinado al frente. Juez Dr. Adolfo Casabal, secretario Dr. Enrique Aranda. Juicio Banco El Hogar Argentino con Horacio y Baldassarre Bellusci. Base $ 7.857.65 o sea las 2|3 partes de la tasación judicial. El comprador podrá constituir una hipoteca a favor del Banco ejecutante por $ 7.000, a cinco años de plazo, al 9 o|o de interés anual, por trimestres anticipados, debiendo en este caso otorgarse las escrituras por ante el escribano que el referido Banco designe.

El domingo 1.o de abril, a las 2 p. m., en la misma propiedad. 8m66 por 29m47 (10 varas por 34v03). Superficie 255mc21 (340vc30). Verja de material y hierro al frente, vestíbulo, sala, escritorio, dos habitaciones, comedor, cuarto de baño, cocina, despensa y agua corriente. Visítese. 8 o|o a cuenta de precio y 2 o|o de comisión. Informes, 361 San Martín, 361. —Bravo Barros y Cía. 2|871 v m31

Bartolomé Delucchi

JUDICIAL. — EN CIUDADELA (F. C. O.) Amplio terreno con edificio. Orden del señor juez de lo civil doctor A. Seeber, secretaría doctor Caputo, juicio Santanserina e hijos con Adhemar Gutiérrez, calle Moreno, entre 25 de Mayo y Chacabuco. A 2 cuadras y 1|2 de la estación. Son los lotes 7, 8 y 9 de la manzana 13 y miden 25 m. 98 frente al N. por 42 m. 13 de fondo en costado O. y 42.73 en costado E. Superficie total de 1.101.81 m. c. Edificio de material de 2 piezas, una de ellas con galería, cocina y w. c., en cal y revoques idem. Techos zinc, pisos madera y puertas pino. Cerco de alambre tejido. Tasación, $ 7.500. Base, 2|3 partes, pesos 5.000.

El domingo 1.o de abril, a las 4 p. m., en el mismo. A cuenta precio, 8 o|o. Comisión, 2 o|o. — **Rafael Capoto,** secretario. 2|895-v-m. 31

JUDICIAL. — POR DISPOSICION del Señor Juez Civil de la Capital Dr. Arturo Seeber, secretaría del autorizante, se hace saber por el término de quince días que se publicarán en los diarios "Boletín Oficial" y LA EPOCA, que en los autos seguidos por Adrián Larramendy Mongreil contra Raquel A. Llames, ha sido designado el martillero señor Bartolomé Delucchi para vender en público remate un terreno con edificio situado en Florencio Varela, provincia de Buenos Aires, con la base de las dos terceras partes de la tasación o sean $ 3.000, debiendo exigir de todo comprador el 8 o|o de seña a cuenta del precio y el 2 o|o de comisión. — Buenos Aires, marzo 22 de 1917. — Carlos M. Fragueiro.

Dicha propiedad está situada en Florencio Varela (F. C. S.), calle España, entre Humbold y Labarden, a 5 cuadras de la estación. El terreno mide 34 m. frente por 32m80 fondo. El edificio consta de cochera y caballeriza de ladrillos asentados en barro y revoques de cal. Techos zinc. Cerco al frente de alambre tejido, contrafrente y costado O. de mampostería. Gallinero, arboles y agua de molino. Empedrado al frente, vereda. Tasación $ 4.500. Base 2|3 partes $ 3.000.

El domingo 8 de abril, a las 4 p. m., en la misma. 2|952 v ab. 8

Carlos Manzi

JUDICIAL. — YATE "CALYPSO". Frente al Tigre Hotel F. C. C. A., siendo sus características y construcción siguiente: Motor a nafta 100 H. P. 6 cilindros y motor de 8 H. P. con dinamo, con toda la instalación completa de luz eléctrica en su interior y exterior, reflectores poderosos, bocina de llamada, amplio comedor, dormitorio para cuatro personas, lavatorio, cocina, despensa, w. c., servicio completo de cocina y cristalería, código de banderas e internacional, todo su velamen completo y etc., departamento para dos tripulantes con sus camarotes, w. c. y etc., sus dimensiones son las siguientes: Eslora 14 mts., manga 2.90 mts., puntal 1.50 mts y calado 1.20 mts. y de acuerdo con el siguiente

EDICTO JUDICIAL

Por disposición del Señor Juez de lo Civil de la Capital federal Dr. Adolfo Casabal se hace saber que en los autos sucesorios de Don Tomás y Pilados Liberti se ha designado al martillero Don Carlos Manzi para que en el día que éste designe proceda a vender el yate "Calypso" con la base de las 2|3 partes de su tasación o sean $ 6.666.66 m|n. que son las 2|3 partes, debiéndose exijir el 8 o|o de seña y a cuenta de precio y el 8 o|o de comisión del que resulte comprador en dinero efectivo. — Buenos Aires, 16 de marzo de 1917. — Carlos E. González del Solar, secretario.

El domingo 1.o de abril, a las 4 p. m., sobre el mismo el cuál se encontrará atracado frente el Tigre Hotel F. C. C. A. Más datos Palacio de Justicia 6.o piso o al martillero Talcahuano 469. 2|903-v-m. 31

BANCO HIPOTECARIO NACIONAL

25 DE MAYO 245 — BUENOS AIRES

CONDICIONES GENERALES DE LOS REMATES

1.o—Los remates están sujetos a la aprobación del Directorio y se hacen por cuenta del deudor.
2.o—El comprador podrá continuar con la hipoteca que reconoce la propiedad abonando la diferencia entre la deuda actual y el precio de compra.
3.o—Todo comprador abonará en efectivo al firmar el boleto, el 5 o|o de seña y el 1 o|o de comisión en efectivo
4.o—Los títulos de propiedad pueden ser revisados en el archivo del Banco antes del remate.
5.o—Por mayores informes, ocúrrase a las oficinas del Banco.

CASA CALLE NEUQUEN N.o 1280, ENTRE las de Paysandú y Paramaribo. A requerimiento judicial. N.o H.o 20407 1.a serie, 2.a ley 9155. El **martes 27 de marzo** a las 2 p. m., el Banco Hipotecario Nacional, rematará en su local esta propiedad edificada en terreno de 9.93 metros de frente al N. E.; 35.56 metros de fondo en el costado E.; 40.35 en el del O. y 8.66 metros en el contrafrente al S., ad corpus. Edificio consta de: jardín al frente, 3 habitaciones, galería comedor y dependencias.
Base de venta $ 7.200. Hipoteca pesos 6.500. Deuda actual $ 6.250:970.
Esta venta se efectúa dentro de las condiciones publicadas al principio de esta sección.
Aviso iniciado el 14 de de marzo de 1917 en LA EPOCA. 2|867 v. m. 27.

CASA CALLE CERRITO NUMEROS 744|48, entre las de Viamonte y Córdoba. A requerimiento judicial. N.o H.o 2179, serie C. H. A., 6 o|o. El **martes 27 de marzo,** a las 2 p. m., el Banco Hipotecario Nacional rematará en su local esta propiedad edificada en terreno de: 9.85 metros de frente al E. por 18.45 metros de fondo, ad corpus. Edificio consta de planta baja con: salón para negocio y dependencias; planta alta con: vestíbulo, sala, comedor y dependencias.
Base de venta $ 11.200. Hipoteca pesos 8.000. Deuda actual $ 7.216:547.
Esta venta se efectúa dentro de las condiciones publicadas al principio de esta sección.
Aviso iniciado el 13 de marzo de 1917 en LA EPOCA. 2|865 v. m. 27.

CASA CALLE FREIRE NUMEROS 3527|35, entre las de Núñez y Republiquetas. A requerimiento judicial. N.o H.o 12.511 serie C. H. A. 6 o o. El **martes 27 de marzo** a las 2 p. m., el Banco Hipotecario Nacional, rematará en su local esta propiedad edificada en terreno de: 17.32 metros de frente al O. por 25.98 metros de fondo, ad corpus. Edificio consta de: salón para negocio (N.o 3535), portón de entrada (Número 3527) dos habitaciones, y dependencias.
Base de venta $ 7.200. Hipoteca pesos 5.500. Deuda actual $ 5.147:786.
Esta venta se efectúa dentro de las condiciones publicadas al principio de esta sección.
Aviso iniciado el 13 de marzo de 1917 en LA EPOCA. 2|866 v. m. 27.

CASA CALLE SAN JUAN N.o 4018, ENTRE las de Treinta y Tres y Quintino Bocayuba. A requerimiento judicial. N.o H.o 3160, serie C. H. A. 6 o|o. El **martes 27 de marzo** a las 2 p. m., el Banco Hipotecario Nacional, rematará en su local esta propiedad edificada en terreno de: 8.66 metros de frente al N. por 24.764 metros de fondo ad corpus. Edificio consta de sala, 4 habitaciones, comedor y dependencias.
Base de venta $ 17.200. Hipoteca pesos 12.500. Deuda actual $ 11.432:105.
Esta venta se efectúa dentro de las condiciones publicadas al principio de esta sección.
Aviso iniciado el 13 de marzo de 1917 en LA EPOCA. 2|867 v. m. 27.

CASA CALLE ALVAREZ N.o 2444, ENTRE las de Santa Fe y Güemes. N.o H.o 30417 serie L. El martes 27 de marzo a las 2 p. m., el Banco Hipotecario Nacional rematará en su local esta propiedad edificada en terreno de: 8.66 metros de frente al S. E. por 32.69 metros de fondo hacia el N. O. en el costado N. E. y 32.86 metros en el S. O., ad corpus. Edificio consta de sala, comedor, 4 habitaciones, dos piezas de servicio en altos y dependencias.
Base de venta $ 17.200. Hipoteca pesos 14.000. Deuda actual $ 12.360:990.
Esta venta se efectúa dentro de las condiciones publicadas al principio de esta sección.
Aviso iniciado el 13 de marzo de 1917 en LA EPOCA. 2|868 v. m. 27.

SUCURSAL SANTIAGO DEL ESTERO SITIO EN LA CIUDAD DE SANTIAGO. — N.o H.o 6|1257 serie A. El **jueves 29 de marzo de 1917**, a las 10 a. m., el Banco Hipotecario Nacional, rematará en el local de su sucursal Santiago un sitio baldío ubicado en esa ciudad, calle Sarmiento entre Garibaldi y Avenida Moreno, compuesto de 16.32 metros de frente, por 64.85 metros de fondo.
Base de venta $ 1.200 al contado.
Esta venta se efectúa dentro de las condiciones publicadas al principio de esta sección.
Aviso iniciado en LA EPOCA el 15 de marzo de 1917. 2|878 v. m. 29.

2 CASAS CALLE WASHINGTON NUMEROS 2313|17 entre las de Olazábal y Blanco Encalada. N.o H.o 5808 y 5809, serie C. H. A. 6 o|o. El **domingo 1.o de abril,** a las 3.30 p. m., el Banco Hipotecario Nacional, rematará en las mismas, estas propiedades número 2313, edificada en terreno de 7.79 metros de frente al S. O. por 19.70 metros de fondo con 6 piezas y dependencias y número 2317, edificada en terreno de 7.79 metros de frente al S. O. por 19.70 metros de fondo con 6 piezas y dependencias.
Base de venta N.o H.o 5908, $ 7.500. Hipoteca $ 7.000. Deuda actual $ 6.453,377.
Base de venta N.o H.o 5809, $ 7.600. Hipoteca, $ 7.000. Deuda actual, $ 6.453,377.
Esta venta se efectúa dentro de las condiciones publicadas al principio de esta sección.
Aviso iniciado en LA EPOCA el 18 de marzo de 1917. 2|907 v. Ab. 1.

CASA CALLE JORGE NEWBERY 3222|26, entre las de Martínez y Conde. N.o H.o 13242, serie C. H. A. 6 o|o. El **lunes 2 de abril a las** 2 p. m., el Banco Hipotecario Nacional, rematará en su local esta propiedad edificada en terreno de: 8.66 metros de frente al N. O. por 30.67 metros en el costado N. E. y 28.48 metros en el del S. O. y 9.19 metros en el contrafrente "ad corpus". Edificio compuesto de salón de negocio número 3226, 4 piezas y dependencias.
Base de venta $ 8.000. Hipoteca pesos 8.000. Deuda actual $ 7.541.445.
Esta venta se efectúa dentro de las condiciones publicadas al principio de esta sección.
Aviso iniciado en LA EPOCA el 19 de marzo de 1917. 2|905 v. Ab. 2.

CASA CALLE PLANES N.o 984, ENTRE las de Caballito y Añasco. N.o H.o 15997, **serie C. H. A. 6 o|o. El lunes 2 de abril** a las 2 p. m., el Banco Hipotecario Nacional, rematará en su local esta propiedad edificada en terreno de: 8.66 metros de frente al N. por 21.24 metros de fondo en el costado E. y 21.24 en el del O. con 2 saloncitos de negocio, 3 habitaciones, galería etc.
Base de venta $ 7.100. Hipoteca pesos 6.000. Deuda actual $ 5.695.227.
Esta venta se efectúa dentro de las condiciones publicadas al principio de esta sección.
Aviso iniciado en LA EPOCA el 19 de marzo de 1917. 2|906 v. Ab. 2.

FRACCION DE TERRENO UBICADA CA-lle Schmidel, Basualdo, Ercilla y Guardia Nacional. N.o H.o 4026, serie P. C. El **miércoles 4 de abril** a las 2 p. m., el Banco Hipotecario Nacional, rematará en su local este terreno con 56 metros de frente al S. E. por 150 metros de fondo al N. O. En el lado N. E. a los 50 metros del frente hay un martillo en contra de 42 metros cuya disminución sigue 8.66 metros y a su terminación al N. E. se medirán 4.33 metros y de aquí cuadrando al N. O. 43.35 metros con un contrafrente de 47.32 metros también al N. O. Su superficie aproximada es de 9.121 m. c.
Base de venta $ 10.500. Hipoteca pesos 6.500. Deuda actual $ 5.229.815.
Esta venta se efectúa dentro de las condiciones publicadas al principio de esta sección.
Aviso iniciado en LA EPOCA el 21 de marzo de 1917. 2|923 v. Abril 4.

3 CASAS CALLE GAONA Nos. 1701|05|15|19, esquina Bella Vista N.o 1108|10.12. N.o H.o 16078, serie C. H. A. 6 o|o. El **miércoles 4 de abril,** a las 2 p. m., el Banco Hipotecario Nacional, rematará en su local esta propiedad edificada en terreno de: 19 metros de frente al E., 20.66 metros en su otro frente al S., 24 metros en el costado O. y 25.61 metros en el del N., con: Gaona números 1701|5, esquina Bella Vista N.o 1108, con salón para negocio con sótano. Gaona número 1705, que comunica interiormente con la anterior con 5 piezas y dependencias. Gaona 1715|19, entre las de Bella Vista y Trelles con salón para negocio, sótano, 3 piezas y dependencias y casa Bella Vista 1110|12, entre Gaona y Figueroa, con igual distribución al anterior.
Base de venta $ 49.700. Hipoteca pesos 46.000. Deuda actual $ 42.663.406.
Esta venta se efectúa dentro de las condiciones publicadas al principio de esta sección.
Aviso iniciado en LA EPOCA el 22 de marzo de 1917. 2|928 v. Ab. 4.

CASA CALLE OLLERO 2240, ENTRE LAS de 3 de Febrero y 11 de Septiembre. N.o H.o 10951, serie C. H. A. 6 o|o. El **miércoles 4 de abril a las 2 p. m., el Banco Hipotecario Nacional, rematará en su local esta propiedad, edificada en terreno de: 6.60 metros de frente por 35.28 metros de fondo ad corpus, con sala, comedor, 5 piezas y dependencias.**
Base de venta $ 10.200. Hipoteca pesos 9.500. Deuda actual $ 8.891,630.
Esta venta se efectúa dentro de las condiciones publicadas al principio de esta sección.
Aviso iniciado en LA EPOCA, el 21 de marzo de 1917. 2|927 v. Ab. 4.

TERRITORIO NACIONAL DE LA PAMPA Central y Río Negro. — Fracción de campo sección XXI, fracción B., ángulo N. E. del lote N.o 10. N.o H.o 24005, serie L. El **lunes 9 de abril,** a las 2 p. m., el Banco Hipotecario Nacional, rematará en su local calle 25 de Mayo número 245 (Capital Federal), esta fracción de campo con superficie de 2.500 hectáreas, midiendo 5.000 metros en cada uno de sus lados y situado en los territorios de Río Negro y la Pampa, con los siguientes linderos: al N. con don Pedro Arancet; al S. con la sucesión de Biedma; al E. con Jacinto Castro y al O. con el lote 1 de la división.
Base de venta $ 9.700. Hipoteca pesos 7.000. Deuda actual $ 6.059:527.
Esta venta se efectúa dentro de las condiciones publicadas al principio de esta sección.
Aviso iniciado en LA EPOCA, el 28 de marzo de 1917. 2.969 v. Abril 9

TERRITORIO NACIONAL DEL RIO NEGRO — Fracción de campo en la sección III de la Colonia Choele Choel, lote agrícola número 22. N.o H.o 18750, serie C. H. A. 6 o|o. El **lunes 9 de abril** a las 2 p. m., el Banco Hipotecario Nacional, rematará en su local calle 25 de Mayo número 245 (Capital Federal), esta fracción de campo con superficie de 100 hectáreas, 42 áreas 87 centiáreas, lindando al N. E. con el lote 22; al S. E. con el lote 27 y parte del 24 por el N. O. y O. con el Río Negro.

Banco Hipotecario Nacional

Se avisa al público que el día miércoles 28 del corriente se procederá a la quema de los siguientes valores:
Cédulas a curso legal, 2.187.775 $.
Cupones a curso legal, 5.636.250 $.
Cédulas serie A oro, 85.450 $.
El acto tendrá lugar en el local del banco, calle 25 de Mayo núm. 245, a las 2.30 p. m.
Buenos Aires, marzo 26 de 1917. A. Díaz, gerente.
2|961 v. marz. 27

JOSE CONTI & Cía.

Bolívar 189 — **U. T. 1083 Avd.**

JUDICIAL — CASA BALBOA 350, entre Paz Soldan y El Cano, al lado de La Paternal, Tranvías Lacroze 88, 94 y 95

EDICTO JUDICIAL

Por disposición del Señor Juez de Primera Instancia en lo Civil Doctor Matías Mackinlay Zapiola, secretaría del autorizante Señor Carlos G. Marín, en el juicio ejecutivo Bianchi Fortunato contra Marelli Pascual (su concurso), procederemos a vender previa publicación de avisos por 15 veces en el "Boetín Judicial" y LA EPOCA, la casa mencionada con base de $ 4.500, exigiendo el 8 o|o a cuenta de precio y el 2 o|o de comisión.

NOTA. — El remate se efectuará **El domingo 8 de abril,** a las 4 en la misma, que mide 8m66 de frente al N. E. por 46m76 c|d. Edificio: 3 piezas, galería, cocina, w. c., mosaicos, cielos rasos de yeso, etc. Informes Bolívar 189. — José Conti y Cía. 2|953 v ab. 8

Patricio Byrne

JUDICIAL. — TERRENO EN CO-legiales, remataré el
Domingo 1.o de abril, a las 4 p. m., de acuerdo al siguiente:

EDICTO JUDICIAL

Por disposición del señor juez en lo civil de la capital, doctor don Matías Mackinlay Zapiola, secretaría del autorizante, se hace saber por el término de quince días que el martillero don Patricio Byrne ha sido nombrado en el juicio seguido por don Clemente Acebal contra don Gregorio J. Núñez, hoy su concurso, por cobro de un crédito hipotecario, para que proceda a la venta de un terreno ubicado en la zona norte, parroquia de Belgrano, con frente a la calle Zapiola, entre Zavala y Céspedes, lote número 2, que mide 8 metros 66 centímetros de frente al nordeste por 39 metros 53 centímetros al costado sudeste y 39 metros 24 centímetros en el noroeste, con la base de 5.000 $ moneda nacional.

El remate lo efectuará sobre el mismo terreno el **domingo 1.o de abril,** a las 4 p. m. Estando autorizado para exigir del comprador el 8 o|o de seña y parte de precio y el 2 o|o de comisión. Mayores informes, a la secretaría en los tribunales 6.o piso, o al martillero, Malpú 286. Buenos Aires, marzo 16 de 1917. Certifico que la venta ha sido autorizada. — **Juan José Coronado, secretario.** 2|894 v m 31

RAUL A. CARRANZA

JUDICIAL. — TERRENO CALLE Warnes, entre Monte Egmont y Monte Dinero y los números 780 y 794, teniendo 7.80 m. de frente al N. E., 32.38 m. en el costado N. O., 35.38 m. en su costado S. E. y un contrafrente de 6.80 m. al S. O. Superficie total, 231.06 m. cuadrados.

Tasación: $ 2.772.72 m|n. Base de venta, las 2|3 partes con la retasa del 25 o|o o sean $ 1.386.36 m|n.

El domingo 1 de abril, a las 4.30 p. m., remataré este terreno por orden del señor juez en lo civil doctor A. Seeber. Juicio Fresone Francisco contra el propietario o propietarios desconocidos por cobro de afirmado.

A cuenta de precio 8 o|o. Comisión 2 o|o. Datos, tribunales, secretaría del doctor Güiraldes (hijo) o en mi escritorio, San Martín 195. — Raúl A. Carranza. — **Carlos Güiraldes (hijo),** secretario. 2|896-v-m. 31

C. A. Echareguren Serna

JUDICIAL. — POR ORDEN DEL juez en lo civil, doctor Roberto Bunge, secretaría del doctor Francisco D. Quesada, en el concurso de Luis Trinchero.

Remataré el 2 de abril a las 2 de la tarde existencias del taller de escultura del concursado depositadas en la casa, Sarandí 1417.

Comisión, 10 por ciento. Datos, Larrea 1213. — Francisco D. Quesada, secretario. 2|950 v. ab. 2

ADOLFO CALVETE

JUDICIAL. — EN BELGRANO — Calle Superí 2179.—Por disposición del señor juez en lo civil, doctor Juan [illegible] los Lagos y como perteneciente a la sucesión Scilingo de Nocito María Antonia, remataré el domingo [illegible] de abril a las p. m., sobre la misma casa [illegible] Superí 2179, con edificio de [illegible] habitaciones de material, cocina de madera, corredores, tirantes madera dura, pino de tea, carpintería de pino [illegible] Su terreno lote núm. 16 de la manzana y mide 8 mts. 66 de frente al [illegible] por 32 mts. 47 de fondo al N. [illegible] casa tiene aguas corrientes y calle [illegible] quinada. **Tasación $ 8000.** Base [illegible] partes o sean **$ 5333.33** moneda [illegible] Exigiré 8 o|o como seña y 2 o|o por mi comisión. Otros informes a los tribunales, secretaría del doctor Barquero (6o. piso) o a mis escritorios, Cangallo 442.—Adolfo Calvete
[illegible]

Serafín Otero

JUDICIAL. — EL DOMINGO 8 DE ABRIL a las 4 p. m., remataré la [illegible] cada en la calle Saladero [illegible] ficada en terreno de siete [illegible] ve centímetros de frente por [illegible] tros y cinco centímetros [illegible] veintiocho metros [illegible] tro costado norte [illegible] ocho centímetros de contrafrente [illegible] siguientes dependencias: [illegible] doble, frente imitación piedra, [illegible] torios, comedor, despensa, [illegible] vicio y una pieza de [illegible] salón, puerta cancel, [illegible] carpintería de cedro, [illegible] lujo.

La venta ha sido ordenada [illegible] juez de 1.a instancia [illegible] nando M. Colomores, en [illegible] por don Alejandro Vazq[illegible] res Cattaneo contra [illegible] con la base de diez y seis mil pesos — valor de la hipoteca, [illegible] llero a exigir del comprador el [illegible] de precio y 2 o|o de su comisión, [illegible] go del comprador.

Más datos a mi escritorio Sarmiento [illegible] ofic. 125|27 y secretaría del doctor [illegible] Rocha, 6.o piso, tribunales. [illegible]

AVISOS VARIOS

DODERO Hermanos

CORREDORES MARITIMOS

Montevideo, Rosario, Bahía Blanca

25 de Mayo 267-73, Buenos Aires

Gran Hotel España

902 Av. de Mayo 956

Banco El Hogar Argentino

Avenida de Mayo 886

Tiene casas y departamentos en alquiler, en esta capital y pueblos suburbanos.

LA MARSELLESA, GRAN EMpresa de encerrado de pisos, parquets, limpieza de casas, abono mensual: Gaston Barthélemy, Córdoba 645. U. T. 31 (Avenida).

Cía. Argentina de Navegación

(Nicolás Mihanovich) Limitada

Casa matriz 8 Crosby Square, London E. C.

FLOTA 350 BUQUES

Línea Buenos Aires-Montevideo. — Salida de la dársena Sur todas las noches, a las 9 p. m., con los nuevos y espléndidos vapores a turbina "Ciudad de Buenos Aires" y "Ciudad de Montevideo".

Línea de Salto y escalas. — Salidas martes a las 3 p. m., jueves y domingos a las 11 a. m.

Línea Paraná-Alto Paraná (hasta Posadas) Paraguay-Alto Paraguay (hasta Corumbá) — Salidas todos los jueves y domingos a las 10 a. m.

Línea Colonia-Carmelo y escalas — Salidas los miércoles y domingos a las [illegible] a. m.

Línea directa a Gualeguaychú — [illegible] los miércoles y sábados a las 5 p. m.

Para informes y pasajes dirigirse a la administración:

CALLE 25 DE MAYO esq. CANGALLO

Buenos Aires

Folletín de LA EPOCA (34)

MARY O'CONNOR

Un crimen misterioso

CAPITULO XL

El veredicto

—Sí. — Lady Ormidale se estremeció al hablar. — Y sin embargo...

Su voz se apagó. Miguel Dred la observó atentamente. Durante largo tiempo permanecieron silenciosos, la dama sumida en sus pensamientos y el detective observándola. En los ojos de lady Ormidale había una expresión de temor. Sus pupilas, de color violeta pardo, estaban dilatadas, pero aunque su mirada se clavaba en Miguel Dred, no le veía.

—Lady Ormidale — dijo al fin el detective en voz baja, — usted adivinaría mejor que ninguno de nosotros quién es el asesino de lord Luxmore. Usted conocía sus secretos..., sabrá quiénes eran sus enemigos. Seguramente, si quisiera, podía señalar al hombre que le mató.

—No puedo... No sé nada — respondió lady Ormidale cruzando las manos. De pronto dió las seis el reloj del vestíbulo. La dama se estremeció. —¡Ahora hace una semana... quizás en este momento... sucedió! — exclamó poniéndose más pálida.

—Tiene usted muy débil el sistema nervioso — repuso Miguel Dred sonriendo. — No debía usted de haber venido.

Insconscientemente lady Ormidale le tocó el brazo.

—Dígame, Mr. Dred: ¿Tiene usted alguna noticia de Reginaldo Luxmore?

Pero antes de que pudiese recibir respuesta entró Pablo Wingrove en el salón.

—El jurado ha llamado al juez a la biblioteca — dijo.

El presidente del jurado explicó al juez la razón de la llamada:

—Tropezamos con una dificultad, señor juez — dijo. — Vemos que las sospechas más vehementes recaen sobre cierta persona; pero no estamos dispuestos a llegar al extremo de declarar a esa persona autora del asesinato, y queremos saber qué podemos hacer en este caso.

—Pues no hay más que una solución que dar lo que se llama un veredicto abierto; es decir, sin señalar como culpable a ninguna persona determinada.

—Y si damos ese veredicto, ¿terminará aquí el proceso, y, por lo tanto, quedarán sin castigo los asesinos?

—De ningún modo — respondió el juez. — Si ustedes declaran que el interfecto fué asesinado se harán más investigaciones, poniendo el asunto en mano de la policía.

—El caso es — añadió el presidente del jurado — que están divididas las opiniones de mis compañeros. Comprendemos que no se ha puesto en claro toda la verdad, y por eso no podemos decidirnos unánimemente a declarar culpable a una sola persona. Por otra parte, no querríamos que nuestro veredicto sirviese para echar tierra al asunto. La mayoría cree que el asesino es el actual lord Luxmore, y algunos creen que Beatriz ha sido cómplice.

—Yo no debo aconsejarles más que sobre los puntos estrictamente legales — dijo el juez gravemente. — Sólo puedo repetirles que su veredicto, sea el que sea, debe ser unánime.

El juez se retiró.

Transcurrió lentamente una hora. Al fin, a las nueve, el jurado volvió a la sala, y en medio del más profundo silencio, habló el juez:

—Señores jurados: ¿estáis de acuerdo en el veredicto?

—Sí, señor — respondió el presidente con lentitud; — y hemos acordado declarar que el difunto barón de Luxmore murió a consecuencia de dos venenos: el arsénico y el acónito o "bikh", certeramente administrado por una o varias personas desconocidas.

CAPITULO XLI

La despedida

El silencio que siguió a la declaración del veredicto fué roto por un solo sonido; por el llanto de Beatriz Luxmore. En el rincón adonde se había retirado, el rincón más oscuro de la gran estancia iluminada por las lámparas, ocultaba el rostro entre las manos y sollozaba con amargura.

Lentamente se fué disolviendo la reunión. Había terminado la indagatoria y seguía sin aclararse el misterio de la muerte de lord Luxmore.

No se había desvanecido la sombra de horror que se cernía sobre la casa; más bien parecía que adquiría mayor intensidad a medida que los miembros del jurado se levantaban de sus sillas y desaparecían silenciosos entre las tinieblas de la noche. Al "coroner" le faltaba llenar ciertas formalidades, pero al cabo de una hora se ausentó también. En la mansión siniestra quedaba triunfalmente entronizado el delito.

Por todas partes se alzaban murmullos de disgusto, y no dejó de manifestarse cierta sorpresa al ver que el veredicto no acusaba al nuevo lord Luxmore. Después de un rato se traslució que el jurado había estado a punto de acusarle, y se dijo que iban a tomarse las oportunas medidas para traerle ante la justicia.

Los huéspedes y las personas de la casa se reunían en el vestíbulo formando grupos. Un extraño temor respetuoso flotaba en el ambiente de la casa y dejaba sentir sus efectos en las inquietas despedidas de unos y de otros. Miguel Dred hablaba aparte con Lena despidiéndose también.

—¿Ha hecho usted todo lo que podía hacer? — le preguntaba la joven con acento de desesperación. — Es terrible quedarse en esta oscuridad y en esta duda.

—He hecho cuanto podía hacerse — respondió el detective con gesto sombrío. — Sin embargo, dentro de dos días espero emprender la busca de lord Luxmore.

—Dudo que le encuentre — murmuró lady Ormidale que se hallaba cerca de miss Luxmore.

Miguel Dred se volvió hacia ella con un brusco relámpago en los ojos.

—¿Por qué no?

Los labios de la dama dibujaron una enigmática sonrisa.

—No se ha ido con ánimo de dejar que le encuentren.

Miguel Dred la miró con gesto interrogante, pero lady Ormidale no dijo más y el detective se volvió bruscamente arrugando el entrecejo. Al volverse vió el pálido rostro de Beatriz que miraba a través de los cortinajes, pero no se despidió de ella y salió inmediatamente de la casa para dirigirse a la estación por la avenida del parque.

Lady Ormidale iba a retirarse también acompañada de Pablo Wingrove. El marino no podía permanecer más tiempo en casa de los Luxmore. Por el bien de Lena, para justificar con su trabajo y con su ascensos sus pretensiones amorosas, tenía que regresar sin dilación a bordo del "Berenice". Y, sin embargo, era duro y amargo dejarla sola en aquella casa desolada y manchada por el crimen, sola con una hermana que parecía haber perdido la conciencia por el terror, y con Mrs. Vayne, una mujer extraña.

Pablo sacó a Lena del vestíbulo y atravesando el salón la llevó al gabinete, cuya atmósfera respiraba alegría con la cálida luz de las lámparas y el dulce aroma de las flores. Allí cogió entre sus manos las de su prometida y se quedó contemplándola con mudo amor y con el deseo pintado en sus ojos azules, fatigados tras la intensidad de las emociones pasadas.

—Daría cualquier cosa, todo, por no verme obligado a dejarte, querida mía. Si no tuviera que pensar sino en mi mismo, sacrificara mis probabilidades de ascenso y toda mi carrera por no abandonarte en estos momentos. Me quedaría en el pueblo y miraría por tí, y te acompañaría mientras permanecieses en este terrible lugar.

Lena se sonrió dulce y tristemente.

—No debes pensar en eso, Pablo. Estoy segura aquí. Todo el terror pertenece al pasado. En el porvenir no habrá ninguno, excepto el terror de la duda y de la constante y abrumadora incertidumbre. Pero podré soportarlo.

—¡Soportarlo! — exclamó apasionadamente. — ¡Lena mía! ¡Ese terror te está royendo el corazón!

Lena se apartó y anduvo unos pasos, oprimiéndose las sienes con las manos.

—Lo que me preocupa es Beatriz — dijo. — Su extraño aspecto, su proceder no se apartan de mi mente ni de día ni de noche. Y además, ese veredicto vago, incierto... que nos deja a todos envueltos en la sombra...

El marino se acercó a Lena, y con expresión de [illegible] besar en su hermoso y [illegible] rostro, dijo:

—¿No comprendes Lena que ese veredicto me deja envuelto en las sombras de la sospecha?

Lena estrechó la vigorosa mano del joven.

—¡No, Pablo, no! ¡Ya no sospecha nadie de tí! ¿Quién se atrevería a sospechar?

—Abiertamente no, pero sí secretamente. Las circunstancias hablan muy en contra mía. He sido involucrado en este misterio... y ya es bastante para el mundo. Mi nombre no se verá nunca limpio mientras no [illegible] le la culpabilidad de otro [illegible]

La dulce y pálida faz de [illegible] more reveló un intenso temor.

— Es verdad lo que dices [illegible] Eres para mí tan noble, [illegible] tan por encima de las sospechas [illegible] no puedo comprender los dudas de los demás. ¿Perjudicará a tu carrera haberte visto envuelto en esta calamidad?

—Tal vez, — Sus claros ojos [illegible] nos de ternura, se clavaron en [illegible] Lena. — Voy a examinarme, pero temo haber perdido la ocasión. Llegaré con dos días de retraso; pero aparte de esto es posible que no se me reciba bien a bordo del "Berenice". En la marina el honor de un hombre debe ser inmaculado y no ofrecer el más mínimo reparo su historia.

—¡Pablo! ¡Si tú eres la personificación del honor!

La voz de Lena sonó clara, vibrando en su repentina angustia de simpatía y de temor, y oprimió la mano del marino contra su pecho convulsivamente.

—¡Están ciegos! ¡No saben leer en tus ojos y oír en tu voz que eres noble y tan irreprochable como cualquiera de ellos!

—A mí no me preocupa [illegible] que tú — se apresuró a replicar [illegible] lo, y atrayéndola hacia sí la estrechó entre sus brazos contemplando su rostro con amor y reverencia. — Sólo por tí, querida mía, por merecer tu amor, debo elevarme y acometer grandes cosas en el mundo. ¡Ambiciono lustre y gloria para mi nombre, porque tú lo has de llevar! Durante muchos años he soñado colocar mi nombre a una altura tal que no te avergonzases nunca de haberlo cambiado por el tuyo. Por lo menos esperaba que en mi historia no cayera ninguna mancha y fuera una historia de trabajo rudo, de valor probado, de honradez acrisolada, y ahora mancillada y es indigna de ti...

(Continuará)

INFORMACIONES DE ULTIMA HORA

LA GUERRA EUROPEA

EL AVANCE ANGLO-FRANCES

RESISTENCIA Y CONTRAATAQUES ALEMANES

SOBRE LA OFENSIVA ALEMANA CONTRA PETROGRAD

(De nuestros corresponsales y de la Agencia Havas)

Detalles del avance francés

PARIS, marzo 26. — Los aliados continuaron su avance, para tratar de impedir que los alemanes continuaran su obra de incendiar y destruir las aldeas y acumular ruinas. En este avance, más de cincuenta aldeas fueron reconquistadas.

Nuevos progresos desde entonces fueron llevados a cabo.

En la totalidad de las líneas, todos los combates tuvieron por resultado darnos algunas victorias más, conseguidas debido al entusiasmo de los soldados, por su marcha victoriosa.

Los franceses tienen ahora al sur y al oeste de Saint Quentín un frente rectilíneo del cual un puesto más cercano dista solamente 6 kilómetros.

Igualmente se acercaron a 5 kilómetros al oeste de La Fere.

El acontecimiento más importante de la jornada, fué el haber terminado el paso del canal de Saint Quintín, del cual ocupamos ahora toda la parte norte en una profundidad de 3 a 5 kilómetros.

Nuestro avance, muy interesante, continúa al noreste de Soissons en dirección a Laón, y nuestras tropas se aproximan a Anizy encontrándose a 12 kilómetros de esa prefectura.

Tienen en su poder la altiplanicie de Vregny, cuya posesión permitirá seguir la marcha y tomar al revéz los montes, en los cuales ya llegaron a los bordes meridionales.

PARIS, marzo 24. — Verosimilmente los aliados llegaron a las líneas fortificadas, separadas — dice "Le Matin" — por espacios libres que el enemigo estableció en diversos sectores entre el Aise y el Ailette.

La lucha empeñada la víspera se reanudó con renovada intensidad.

La jornada fué netamente favorable para nosotros.

En todo el conjunto del frente los franceses aguantaron violentos retornos ofensivos del enemigo sobre el cual triunfaron después de encarnizados y repetidos combates en puntos considerados como centros de la resistencia adversaria.

No solamente el terreno anteriormente conquistado fué conservado y consolidado sino que además todos los encuentros habidos fueron seguidos de interesantes avances especialmente de tres kilómetros al norte de Saint Simon, de dos a cuatro kilómetros al este del canal de Saint Quintín, cuyas orillas fueron de esta manera libradas de enemigos, y desde el noreste de Tergnier al sud del Oise, donde la línea del Arlette fué pasada.

PARIS, marzo 26. — El diario "Les rogrés de la Somme" informa que el omingo anterior antes de la evacuación de Rony, los alemanes concentraron 1600 habitantes a los que bombardearon cuando abandonaban esa aldea.

Las granadas alemanas mataron a uatro e hirieron a numerosos.

esistencia y contraataques alemanes

PARIS, marzo 26. — Se anuncia que impresión general es de que los iados en la persecución de los alemanes se aproximan a las líneas de s cuales estos últimos intentaron la fensa. Efectivamente el enemigo uso resistencia en todo el frente y ocedió con contraataques violentos stinados a detener nuestra marcha ctoriosa. Los aliados, a pesar de esto, ntinuaron avanzando. Las poderosas acciones para recuperar el terreno rdido al este del canal de St. Quentín prueban que en ese punto su retida fué más lejos de lo que él habría seado. Sus esfuerzos infructuosos garon solamente al resultado de rdidas sangrientas. Los franceses trullando al norte de Dallón a tres lómetros de St. Quentín debieron llegar hasta los arrabales de la ciudad. btuvieron una serie de éxitos entre Oise, el Aisne y el Aillette que constuían el frente, fueron franqueados varios puntos al sur de Coury. Al rte y al noreste del Somme notables rogresos de nuestras tropas permieron la ocupación de varias aldeas pesar de una resistencia, muy enérgica de los alemanes, nuestras baterías staladas sobre el río les infligieron rdidas enormes. Los relatos de los viados especiales de los países en s regiones reconquistadas están llenos de visiones de devastaciones y horores comprobadas. Las ciudades y deas libertadas han sido la mayoría estruidas por incendios o todos sus dificios desaparecieron. Especialmente en Chauny los alemanes dejaron inctas solamente algunas casas donde montonaban a los desgraciados enrmos, ancianos moribundos y cuando partieron las bombardearon. 109 esinados así sucumbieron ya. Los ldados lloraban de rabia y de dolor te ese espectáculo. Las poblaciones, pesar de sus sufrimientos materiales y morales quedan en todas partes mirablemente estoicas.

Balance de la reconquista

PARIS, marzo 26. — El "Excelsior", publica el balance de las operaciones en cuatro departamentos:

Una subprefectura con 13 jefes, cabeza de cantón y 352 comunas reconquistada residencia de 182.000 habitantes que han sido libertados.

Más de una décima parte del territorio invadido o sean 2210 kilómetros sobre 20.930 ha sido reconquistado.

Declaración ministerial

PARIS, marzo 26.—Los diarios acogen favorablemente la declaración ministerial, y constatan que obtuvo un gran éxito.

Entre sus partes esenciales figura notablemente la afirmación del presidente del consejo de ministros, para la recuperación de Alsacia y Lorena, el esfuerzo de los aliados, para obtener la victoria común, y el saludo a las admirables tropas que luchan por libertar todo el territorio que ha sido invadido por el enemigo.

Conferencia de Chailley

PARIS, marzo 26. — El reputado economista francés M. Joseph Chailley, profesor de la Escuela de Ciencias Políticas, autor de numerosas obras sobre política colonial y diputado por el departamento de la Vandée, dió una conferencia sobre la enorme influencia que debe tener Francia después de la guerra en la América latina.

El orador dijo, refiriéndose a las repúblicas latino-americanas, que son países amigos que ofrecen maravillosas riquezas a los trabajadores. Francia, añadió, debe tender de ese lado su energía, sus esfuerzos y su trabajo.

Al mismo respecto "Le Journal des Débats" demuestra que todas las repúblicas americanas son solidarias de la Entente en la causa de la libertad, debido a que todos los Estados del nuevo continente están fundados en la idea de la libertad y se suicidarían si favoreciesen a Alemania.

Los crímenes de los alemanes

PARIS, marzo 26. — El diputado por París, M. Ignace depositó una proposición de resolución tendiente a la institución de una alta corte de justicia de los aliados para juzgar los crímenes cometidos por los alemanes.

"El New York Herald" en su edición de esta capital apoya calurosamente la idea.

Ofensiva alemana contra Petrograd

NUEVA YORK, marzo 26.—El corresponsal de la "Associated Press", en Petrograd, telegrafía:

Es notable que las noticias que anuncian que el mariscal von Hindenburg proyecta efectuar una campaña contra Petrograd, causaron aquí poquísima consternación, evocando, más vale un espíritu de calma. Se tiene aquí una inquebrantable confianza en la fidelidad de las tropas y en la habilidad del ejército para proteger a la capital.

Si los cálculos alemanes están basados en la hipótesis de la desmoralización de los soldados o en la defección de las tropas del frente, esos cálculos son completamente equivocados. Los telegramas que se reciben de todos los frentes afirman que puede descontarse que el ejército sabrá cumplir con su deber defendiendo a la patria.

Sobre la revolución alemana

PARIS, marzo 26 — Los diarios de esta capital comentando la extensión del estado de guerra al otro hemisferio, pues los Estados Unidos pueden considerarse ya en este caso, ponen de relieve que todas las potencias liberales del mundo se han revelado contra Alemania y Austria, unanimidad que dicen, reviste una gran importancia moral, y se preguntan cómo el pueblo alemán, ya sacudido por la revolución rusa, reaccionará ante una intervención de tan gran importancia.

Opinión de Feyler

GINEBRA, marzo 26 — El coronel Feyler en un artículo crítico que publica en "Le Journal", estima que los alemanes continúan sufriendo una derrota conforme alemán. El citado crítico militar añade que la impresión que da la actual situación militar de Alemania es la de un monumento que se derrumba.

Banquete a Houssaye

PARIS marzo 26.—Los amigos del señor Charles Houssaye le obsequiaron con un almuerzo de despedido en ocasión de su próxima salida en misión por las américas del norte y del sur.

Entre los asistentes a esa demostración figuraban especialmente Mr. Petit Jean, del departamento de propaganda en la América del Sur del ministerio de relaciones exteriores y el ex presidente de la república mejicana, señor De la Barrá.

URUGUAY

MONTEVIDEO, marzo 26. — Ayer, spués de realizado el duelo entre el ctor Martínez Thedy y el doctor áshington Beltrán, el doctor Buero vió sus padrinos a éste.

Reunidos en la redacción del "Diaó del Plata", manifestaron los reresentantes del doctor Beltrán que or una ofensa no cabe más que una paración y que habiéndose batido ya doctor Beltrán con Martínez Theno pueden admitir un segundo lan-...

Los representantes del doctor Buero nsideraron inadmisibles las razones, solviendo esperar que cure de las hedas el doctor Beltrán para batirse.

—Hoy se reune el consejo de minisos para tomar en cuenta el asunto lativo a la caducidad del contrato el ferrocarril.

—Quedó constituída la nueva comisión de la asociación patriótica del Uruguay.

—En la lista de candidatos para ministro de la guerra suenan también el coronel Serapio Borges y el general Bouquet.

—Esta tarde se reune la asamblea de constituyentes continuando con las disposiciones relativas a la organización del sufragio; continuará con la palabra el doctor Frugoni.

BRASIL

RIO DE JANEIRO, 26—Como se había anunciado tuvo lugar en Juiz de Fora, ciudad de Minas Geraes, la inauguración del congreso nacional agrícola.

Los diarios se ocupan de ese acto, dándole gran desarrollo y haciendo notar su importancia.

Recalcan especialmente que el congreso resolvió por unanimidad constituir la Confederación Agraria, cuyos beneficios habrán de ser inmediatos.

«O paiz», refiriéndose a la misma fundación, dice que los agricultores deben constituir un grupo parlamentario agrario que le defienda en el congreso nacional.

PROVINCIAS

BUENOS AIRES

La Asociación Patriótica General Pueyrredón — Renovación de la C. D.

MAR DEL PLATA, marzo 26. — Se renovó la comisión directiva de la Asociación Patriótica General Pueyrredón, quedando constituída así:

Presidente, Horacio J. Abásolo; vice presidente, César Hernández; secretario, Alberto R. Casalet; pro secretario, Alberto Sosa; tesorero, Julián Faugas; pro tesorero, Héctor F. Aguiraechu.

Al mismo tiempo se resolvió trasladar las oficinas a la Academia Nacional y comercial dirigida por el señor Antonio M. Ortega.

La parodia de ayer — Los socialistas votan con los conservadores

BRAGADO, marzo 26. — Efectuáronse las elecciones provinciales. El partido conservador volcó los padrones; no publicó la ubicación de las mesas, ni las listas de presidentes de comicio. El Partido Radical se abstuvo. Los socialistas internacionales votaron por las listas conservadoras y por eso no pusieron fiscales. Se jugó todo el día en el comité conservador, bebiendo alcohol hasta los menores en presencia de las autoridades locales.

Aprestos bélicos — Refuerzos policiales— Fallecimiento lamentable— Otras.

CARLOS TEJEDOR, marzo 26 — La policía local ha recibido por Tres Algarrobos armamentos y ha reforzado el número de agentes, teniendo acuartelada toda la tropa.

Dan lugar a risueños comentarios en todo el vecindario las precauciones y medidas que toma la policía. Parece que los jefes vieran fantasmas. En Tres Algarrobos, población que pertenece a este partido, hállanse destacados y acuartelados desde hace días un contingente de 30 soldados de la gendarmería; además de los agentes de ordinario y los extraordinarios con que allí se cuenta.

El oficialismo pasa momentos angustiosos y se observa tan malestar en sus filas que se están peleado diariamente unos con otros dando lugar a serias divisiones.

—Ha causado sentimiento de pesar en este pueblo el fallecimiento del doctor Julio A. Rojas, muy conocido aquí, donde contaba con gran número de amigos. El comité radical envió a la desconsolada esposa un telegrama de pésame.

—La municipalidad sigue cobrando con el doble por multa, las patentes de rodados que no concedió ningún plazo a pesar de la mala situación económica. Se ha dirigido una nota al intendente señor Spraggón, firmada por numerosos contribuyentes en tal sentido y no se ha dignado responder.

—La lluvia caída en los cuatro últimos días ha producido incalculables beneficios por su abundancia y la manera suave como cayó.

—Regresaron de ésa, donde permanecieron ocho días, los correligionarios señores Angel Cuesta y Pedro Benítez.

—Ha repercutido en las filas del radicalismo local la magna reunión realizada con tanto brillo y entusiasmo en La Plata, esperando que ella sea la consecuencia de mejores días para esta carcomida provincia.

AVELLANEDA, marzo 26. — El cómputo total de las elecciones de ayer arroja 4934 ciudadanos sufragantes.

El espionaje

PEHUAJO, marzo 26 — Desde noches pasadas vienen siendo objeto de un severo espionaje los dirigentes del radicalismo local.

La policía duerme con el arma al brazo y los elementos maleantes pernoctan en la intendencia municipal.

Antenoche recrudeció la vigilancia en una forma extraordinaria.

Por la intervención

CORONEL BRANDSEN, marzo 26 — Excelente impresión ha causado en ésta el texto del telegráma enviado por el comité de La Plata al presidente de la nación, y se cree con razón que el doctor Irigoyen sabrá proceder sin debilidades ni contemplaciones de ningún género con la situación imperante en la provincia, pues no es sólo el Partido Radical el que anhela la intervención nacional, sino todo el pueblo y el comercio.

Este pueblo, uno de los más castigados por el régimen actual, cuya comuna fué conquistada por la fuerza del guardia de cárceles provincial, rechazando con sus bayonetas a los ciudadanos de los atrios y que después de apoderarse de la situación sólo se han ocupado de aumentar los impuestos, sin hacer nada en beneficio del pueblo, espera que la intervención a la provincia será un hecho; única forma de tener autoridades que emanen de la voluntad soberana del pueblo.

La seguridad del triunfo radical en una elección libre le demuestra las elecciones nacionales del 22 de marzo de 1914 y el 2 de abril de 1916, en las que a pesar de la presión ejercitada por las autoridades, el Partido Conservador fué derrotado por muchos votos.

Economías en el presupuesto municipal — Nuevos servicios públicos.

MAIPU, marzo 26. — El intendente municipal señor Roberto Rinci ha introducido una apreciable economía en el presupuesto para el año en curso. De 160.000 $ a que ascendía el presupuesto anterior ha sido reducido a 120.000, economía que consulta las exigencias de la actual situación económica.

No obstante estas reducciones se han introducido mejoras que la importancia de esta población reclamaba desde hace tiempo. Así se han establecido la inspección veterinaria y tuberculinización de vacas, como también el seguro de vida y accidentes para los obreros municipales.

La intendencia realiza gestiones tendientes al logro del abaratamiento de la carne y el pan, medida que ha de ser recibida con agrado por las clases trabajadoras.

Se proyecta asimismo dotar a la población de importantes servicios públicos nuevos entre los que se menciona, los de aguas corrientes, alumbrado público y mataderos modelos.

Elecciones — Propaganda socialista — Romerías españolas

TRENQUE LAUQUEN, marzo 26 — Pasó desapercibido el acto electoral de ayer en este pueblo, pues el comicio estubo desierto, sufragando únicamente el Partido Conservador y algún voto aislado de los socialistas.

La conferencia socialista que los diarios de ésa habían anunciado en este pueblo y para la cual concurrió un delegado, tuvo que suspenderse por falta de ambiente.

—Se celebran las romerías españolas, las que carecen este año del lucimiento que han tenido otras veces.

A propósito de un editorial — Lluvia benéfica — Las mangas de langosta — Sementeras.

TRES ALGARROBOS, marzo 26. — Ha producido muy buena impresión el artículo publicado por "Tribuna Radical", de Carlos Tejedor, titulado "Los enmascarados", pues en él está reflejado el criterio sano con que se encaran los problemas políticos que esperan solución inmediata.

No ha causado sorpresa a nadie dicho artículo, porque ya era del dominio público el fracaso sufrido por los oficialistas, al quedar reconocida por asamblea popular la comisión directiva del partido Radical, como también la de algunos pseudos radicales que no vacilaron en presentarse al comité central de la provincia, pretendiendo engañar a los miembros del mismo, proponiendo una lista de candidatos para ocupar los puestos de la comisión directiva de Carlos Tejedor.

Demás está decir que los candidatos propuestos eran en su mayoría conservadores de primera fila, excepto tres, que son radicales, y al incluir a éstos en su lista, se proponían producir un cisma en las filas del partido, cosa que no han conseguido ni podrán hacerlo.

—Ha caído nuevamente otro aguacero, que viene a beneficiar grandemente los campos de pastoreo y los pocos maizales que aún están en condiciones de poder dar producto.

—La langosta existe aún, y siguen pasando grandes mangas de voladora, que no dejan de hacer perjuicio.

Se han sembrado grandes extensiones de avena para forraje y con ello se espera poder tener pastos en el invierno.

SANTA FE

La defraudación a los mataderos. — El pago de las patentes. — Proyecto sobre la policía en la campaña. — El Círculo. — Memoria de la intendencia. — Fundación de un Parque Escolar. — El empréstito de guerra italiano. — Nuevo servicio de coches. — Tierra para los colonos. — La exposición rural. — Reorganización escolar.

ROSARIO, marzo 26. — De acuerdo con el dictamen del asesor letrado de la municipalidad, doctor Nicolás Amuchástegui, el sumario instruído por el inspector general señor Bernardo Vilela, sobre la defraudación a la renta municipal en los mataderos, se elevará al juez de instrucción en turno para que dictamine.

Como informé, la defraudación se eleva a la suma de 27.857.75 pesos y en ella figuran comprometidas 16 personas conocidas.

—La recaudación por concepto de patentes ha sido la semana pasada bastante floja en relación con la conseguida en los días de la 1.a quincena del mes corriente. Aproximadamente la receptoría de rentas ha recaudado en la semana que pasó pesos 84.000, lo que da una entrada diaria de 12.000 pesos. Créese que en los días que faltan para terminar el mes de marzo, las entradas aumenten y en la misma proporción que en los últimos días del mes próximo pasado.

Según informes recogidos, faltan cerca de 2.000 casas de comercio minoristas para que retiren sus respectivas patentes. El plazo fijado por el gobierno de la provincia para su retiro vence el 31 de marzo, dándose comienzo desde el 1.o de abril a hacer efectivas las patentes por la vía de apremio con multa.

—En los primeros días del mes próximo, la legislatura provincial inaugurará el período ordinario de sesiones.

El diputado señor Francisco Capmany presentará en la primera sesión un proyecto en el cual pedirá a la cámara de que forma parte la autorización para invertir la suma de pesos 250.000 destinada a aumentar el personal de agentes en la campaña.

Desde hace tiempo la prensa local se viene ocupando de la necesidad de organizar, aumentando el número de agentes en la campaña, pues aparte de ser escaso, la cantidad de desocupados que recorren los campos matando animales para alimentarse, hace crear la necesidad imprescindible de realizar mayor vigilancia para salvaguardar los intereses de los hacendados y seguridad de la vida.

El proyecto del diputado Capmany viene, pues, a resolver este grave problema. Créese en nuestros círculos que será aprobado por la cámara.

—Esta noche, la asociación de cultura "El Círculo" inaugura la temporada de audiciones. Esta primera audición musical está a cargo de la distinguida pianista señorita María Carreras, quien interpretará un difícil como interesante programa de autores clásicos y modernos.

El concierto tendrá lugar en el salón de la Biblioteca Argentina, dando comienzo a las 9 en punto.

—En la presente semana se ausentará para la capital de la provincia el intendente municipal, doctor F. Remonda Mingrand.

Responde su viaje a que habiendo terminado la memoria que estaba preparando sobre los trabajos realizados desde el día que se hizo cargo de los destinos de la comuna hasta el 28 de febrero próximo pasado, desea presentarla personalmente al gobernador de la provincia, señor Rodolfo Lehmann.

—En nuestros círculos sociales y del magisterio ha sido recibida con general aplauso la idea de fundar un gran parque escolar en los terrenos de ensanche del parque Independencia.

La idea es propiciada por el doctor Remonda Mingrand, quien trata en los actuales momentos de conseguir el apoyo del gobierno de la provincia para su realización.

La obra está presupuesta en la suma de 100.000 pesos y llevándose a la práctica contribuiría, sin duda alguna, a resolver en parte el problema de la desocupación, que se agrava día a día en nuestra ciudad.

—Se sigue afianzando el éxito que se pronosticó al cuarto empréstito de guerra italiano. La suma que hasta la fecha se ha subscripto sobrepasa a 3.000.000 de liras, asegurándose que se conseguirá llegar a los diez millones. En los últimos días de la semana próxima pasada se subscribieron 250.000 francos, que se dividen en la siguiente forma: Santiago Pisano, 100.000 liras; Luis Chiodi, 50.000; Atilio Castagnino, 50.000 y Alfredo Castagnino, 50.000.

—En los talleres de la empresa del ferrocarril Central Argentino se han terminado varios coches de lujo, de los cuales algunos ya prestan servicio en la línea del rápido entre ésa, Rosario y viceversa. Los coches son construídos con maderas del país y no dejan nada de desear respecto a lujo y comodidad.

—Con motivo de haber dedicado un propietario de estación Atucha sus tierras a ganadería, en dicha colonia han quedado 53 familias de agricultores sin tierra para trabajar y sin techo para abrigar sus familias; en los campos limítrofes a la colonia Atucha no se les puede ocupar, porque todos los campos están dedicados a ganadería.

Esas familias agricultoras se han dirigido al director de enseñanza agrícola para ofrecerse como arrendatarios a los propietarios de tierras desocupadas; son en su mayoría buenos agricultores maiceros y lineros, lo cual quiere decir que pertenecen a la clase de agricultores que mejor preparan la tierra y cuidan sus chacras. Estas 53 familias tienen 183 personas aptas para el trabajo; 265 hijos arrendaban 1.827 cuadras y tienen 874 animales de trabajo. El número de cuadras varía entre 7 y 10. El agrónomo regional, ingeniero F. E. Devoto, tiene los nombres y datos correspondientes a cada agricultor y según informes que suministra, a él hay que dirigirse para todos los pedidos y demás gestiones.

—A juzgar por las numerosas cartas que legan de la campaña a la gerencia de la Sociedad Rural, solicitando informes sobre la próxima exposición ganadera, ésta promete obtener un éxito igual a las de años pasados y superior, si se tiene en cuenta la situación por que atraviesa y las difíciles circunstancias que han gravitado sobre la ganadería con la sequía.

Por otra parte, hay muchos hacendados que se encuentran de paso en ésta, que concurren también diariamente a pedir informes al señor Emilio Windels, gerente de la Sociedad Rural, que confirma una vez más el interés latente que existe por este torneo ganadero.

Como anuncié, no habrá este año exposición agrícola, debido a la mala cosecha tenida.

—En todos nuestros círculos ha causado una mala impresión el proyecto del presidente del Consejo Provincial de Educación, de reorganizar el personal docente de las escuelas de la provincia.

Tal reorganización tendría lugar a principios de julio próximo.

CORDOBA

RIO CUARTO, marzo 26. — El Dr. González Luján, acusó al juez de paz que libró orden de detención contra Artundo, por abuso de autoridad. Artundo niega ser firmante del boletín, pudiendo ser apócrifo, por no tener pie de imprenta.

ENTRE RIOS

Ensayos — Juicio fiscal — Habilitación

PARANA, marzo 26 — Hoy parte para Gualeguaychú el jefe de agricultura de la provincia, ingeniero Conrado Martín Uzal, con el objeto de realizar una experiencia de ensilaje en la estancia de don Salvador Dardan, donde se construirá una parva-silo, tal vez la primera que se hará en la provincia.

Se ha invitado al vecindario a presenciar el ensayo.

—El fiscal de estado se expidió aconsejando no se otorgue patente a la agencia de sport que han instalado en ésta los señores Varela y Gallo, en razón de no haber probado los solicitantes ser agentes del Jockey Club de Buenos Aires, como afirmaban, quedando así en la condición de una casa de juego de las prohibidas por el reglamento policial.

Esta vista ha sido recibida con general aplauso por el vecindario.

—El ministro Jaureguberry, llamó a reunión al director de escuelas e intendente municipal para habilitar el antiguo local de la Asistencia Pública para recoger niños mendigos de la vía pública, proporcionándoles cama y comida hasta tanto se les de trabajo que los emancipe de la miseria.

CASA DE GOBIERNO

EN LA PRESIDENCIA

El presidente de la nación concurrió esta tarde, a las 12 y 1|2 a su despacho oficial de la casa de gobierno.

Firmó numerosos expedientes. Entre el sábado y el día de hoy el presidente ha despachado más de 500 expedientes, de ellos la mitad correspondientes a causas fiscales y los restantes casi todos de hacienda.

El presidente hoy recibió pocas visitas, ordenando no se le anunciase ninguna que no tuviera carácter oficial.

Estuvo en la presidencia una comisión de vecinos de Bahía Blanca, presidida por el señor Jorge Moore.

El presidente del Banco de la Nación, doctor Manuel M. de Iriondo, acompañado por el ministro de hacienda visitó al doctor Irigoyen, con quien conversó largo rato.

POR LOS MINISTERIOS

El doctor González asistió esta mañana a su despacho de la calle Santa Fe.

Subscribió la firma trámite, recibiendo algunas visitas de jefes y civiles.

—El ingeniero Alvarez de Toledo concurrió esta mañana a su despacho oficial.

Firmó los expedientes que le llevó el secretario del departamento, capitán de navío Galíndez.

—El ministro de obras públicas concurrió esta mañana y esta tarde a su despacho, como tiene por costumbre.

Firmó varios expedientes y recibió a varias personas entre ellas al secretario de la presidencia en el gobierno del doctor Plaza, doctor Fernando Gauland, con quien celebró una larga entrevista.

Después se ocupó de los asuntos que está estudiando y en vías de solución.

—El ministro interino de relaciones exteriores, subscribió en su despacho de agricultura, los asuntos que le llevó a la firma el director general de aquel departamento.

—El doctor Gómez concurrió a la hora de costumbre a su despacho oficial, ocupándose en despachar asuntos administrativos.

—El ministro de hacienda recibió hoy varias visitas, entre ellas, al diputado Oyhanarte y al presidente del Banco de la Nación, doctor Manuel M. de Iriondo.

—A las tres y media llegó a su despacho oficial el ministro de agricultura, doctor Pueyrredón. Recibió algunas personas que lo esperaban en antesalas, entre ellas a los mayores Pastorini y Leonardi, que conversaron sobre el invento del primero, que en breve empezará a funcionar en los terrenos del puerto, empezando a hacer la refinación del petróleo para dedicarlo a la venta comercial, contando con la base de 50 toneladas de petróleo de Comodoro Rivadavia que han pedido al doctor Pueyrredón.

—El doctor Salinas concurrió esta mañana a su despacho oficial y se ocupó en firmar numerosos expedientes de trámite administrativo de las subsecretarías de justicia e instrucción pública. Recibió a varios rectores, directores y profesores de distintos establecimientos educacionales dependientes del ministerio, que por asuntos del servicio pasaron a visitarlo.

Por la tarde, a la hora de costumbre, volvió el señor ministro a la casa de gobierno. Departió breves momentos con varias personas que tenían acordada audiencia para esta tarde.

GUERRA Y MARINA

JUSTICIA MILITAR

Se ha indultado al penado Félix Maldana del tiempo que le faltaba cumplir de su condena de 4 años y un mes de prisión mayor, que se le impuso por haber cometido el delito de abuso de autoridad, embriaguez y pública familiaridad con los subalternos.

—Se ha publicado una requisitoria del juez de instrucción militar, teniente coronel Antonio A. Bertomasco, citándose al teniente Raúl Spraggón, del regimiento 18 de infantería, para que en 15 días comparezca ante el juzgado de Charcas 2174 a fin de que preste declaración indagatoria en la causa que se le instruye.

MATERIALES DEL EJERCITO

El ministro de Guerra ha resuelto que la dirección general de administración consigne anualmente y antes del 1.o de comunique anualmente y antes del 1.o de rial, las cantidades afectas que con imputación a las partidas correspondientes del presupuesto deben ser elaboradas en el arsenal principal de guerra, indicando al mismo tiempo las fechas y cantidades parciales de entrega de los efectos mandados construir.

Las provisiones correspondientes al año en curso deberán ser comunicadas antes del 15 de abril.

REFORMA DE ARMAMENTO

En acuerdo de ministros se ha expedido un decreto autorizando a la dirección de material para que proceda a modificar 10.000 shrapnels, debiendo invertir en dicha operación la cantidad de pesos 6.824.56.

El gasto que ocasione la aludida modificación, deberá imputarse a la cuenta especial "Reposición elementos de guerra".

PALACIO DE JUSTICIA

TURNOS

Fuero civil. — A cargo del juzgado del doctor Fernando Klappenbach, con los secretarios doctores Espeche, 26; F. Alcorta, 27, 30; Gutiérrez, 28, 31 y doctor Schatz el 29.

Recusaciones. — Corresponde intervenir al juez doctor M. Mackinlay Zapiola.

Agente fiscal. — Doctor M. de Vedia y Mitre.

Fuero comercial. — Atiende el despacho del turno el juez doctor Tristán M. Avellaneda.

Secretarios. — Doctores García, 26 30; Navarro, 27 y 31; del Campillo, 28; y Cermesoni (con licencia) 29.

Agente fiscal. — Doctor Gastón F. Tobal.

Recusaciones. — Interviene el juez doctor Eduardo F. Naón.

SUCESIONES

Se han iniciado en el juzgado de turno los siguientes juicios ab-intestato y testamentarios:

Secretaría del doctor Schatz: Alfredo E. Gath, Ernesto Pacheco, María López de Costa, Dr. M. Pastor y Montes, Carmen M. de Rodríguez, Juan Buzzeti, Ana Bertinotti, Esteban Richetti y Carlos Torolli.

Secretaría del doctor Ayarragaray: María Pastor, Tranquilino Lardini, Carlos D. Catferatta, María López de Castro, A. Pellirosso, J. J. Ruggeroni, Dolores Candelaria y Damiana Méndez Teso, Fortunato Navarro, Juan Pini, Juan Carlos Zemborain, Juan B. Euletche, Rafael Damiano, Alejandro Malaguzzi, Pedro Visconti y Julio Vencinguero.

Secretaría Figueroa Alcorta: Emilio León Vallencón, Pascual Biangardi, Justo Errandorena y Angel Navarro Angulo.

EL JUICIO PRESTAMOS HIPOTECARIOS A ORO

Nos informa el doctor Mantilla, secretario de la Excma. Cámara, segunda de apelaciones, que mañana martes se producirá el fallo definitivo en el juicio préstamos hipotecarios a oro, cuya sentencia se esperaba en los primeros días del corriente mes.

—Cualquiera que fuere el resultado de este asunto, que hará jurisprudencia, será recibido con aplauso, dada su naturaleza y la trascendencia que para la economía general del país significa.

LA POSITIVA

COMPAÑIA ARGENTINA DE SEGUROS

SARMIENTO 364 BUENOS AIRES

Seguros vigentes: más de CIENTO VEINTE MILLONES de pesos m/n.

Capital integrado y reservas efectivas $ 9.637.638.38 m/n.

LA POSITIVA ha pagado seguros durante el año 1916 por valor de $ 851.711.11 m/n. a completa satisfacción de los asegurados.

LA POSITIVA ha pagado por seguros hasta 31 diciembre 1916. más de $ 10.000.000 m/n.

Las pólizas que emite LA POSITIVA. son liberales y su redacción no da lugar a dos interpretaciones.

INVENTARIO, BALANCE GENERAL y CUENTA de GANANCIAS y PERDIDAS al 31 de DICIEMBRE de 1916

APROBADOS EN LA ASAMBLEA GENERAL ORDINARIA DEL DIA 19 DE MARZO DE 1917.

Inventario y Balance General al 31 de Diciembre de 1916

(EJERCICIO 20°)

ACTIVO	Pesos moneda legal	PASIVO	Pesos moneda legal
Acciones	4.000.000.—	Capital Social	5.000.000.—
Propiedades	342.181.81	Reserva matemática de Vida	[illegible]
Caja y Bancos	166.810.77	" de Acumulación y beneficios para los Asegurados Vida	[illegible]
Títulos	271.450.59	Reserva de [illegible] Vida	[illegible]
Mobiliario	25.403.21	" de siniestros pendientes de liquidar en Vida	[illegible]
Préstamos Hipotecarios	4.616.179.73	Reserva de Incendio, riesgos en curso	[illegible]
Préstamos a los Asegurados Vida	1.894.727.12	Reserva de [illegible]	[illegible]
Cuentas Corrientes	135.992.55	" [illegible] de liquidación Incendio	[illegible]
Acciones en garantía (Directores, art. 37 estatutos)	60.000.—	Reserva [illegible]	[illegible]
		" legal art. 363 C. de Com.	120.746.97
		Dividendo de acumulación, saldo a pagar de ejercicios anteriores	2.561.13
		Obligaciones diversas	[illegible]
		Caja de [illegible]	[illegible]
		Saldo de [illegible] por propiedades [illegible]	[illegible]
		[illegible] en garantía [illegible]	60.000.—
		Asegurados [illegible]	[illegible]
		Dividendo	[illegible]
	15.415.445.78		15.415.445.78

Detalle de la cuenta "Ganancias y Pérdidas" al 31 de Diciembre de 1916

(EJERCICIO 20°)

DEBITO	Pesos moneda legal	CREDITO	Pesos moneda legal
SECCION VIDA		**SECCION VIDA**	
Gastos de [illegible]	56.276.72	Producto de categorías	1.076.087.24
Gastos [illegible] pagados	116.125.47		
[illegible]	[illegible]		
[illegible] Vida	[illegible]		
Distribución del saldo de pesos 216.568.14 c/l. A [illegible] y beneficios a los Asegurados Vida $ 179.660.19; A Reserva [illegible]; Transferencia a Administración [illegible]	[illegible]		
	1.076.087.24		1.076.087.24
SECCION INCENDIO		**SECCION INCENDIO**	
[illegible]	[illegible]	Primas	320.731.91
Transferencia a Administración	[illegible]		
	320.731.91		320.731.91
ADMINISTRACION		**ADMINISTRACION**	
[illegible]	[illegible]	Intereses y alquileres, deducidos [illegible] pagados por conceptos diversos	[illegible]
[illegible] de pesos 229.613.52 c/l.	[illegible]	Transferencia de Vida	[illegible]
		Transferencia de Incendio	[illegible]
	466.272.84		466.272.84

HUGO NOVARO, Secretario — FELIX ARMESTO, Tesorero — ALBERTO E. CASTEX, Presidente — Vo. Bo. EDUARDO AGUIRRE, Síndico — LUIS LLONCH, Contador

DIRECTORIO

PRESIDENTE: Sr. Alberto E. Castex.
VICEPRESIDENTE 1o.: Dr. Luis Ortiz Basualdo.
VICEPRESIDENTE 2o.: Sr. Juan E. Anchorena.
SECRETARIO: Dr. Hugo Novaro.
TESORERO: Sr. Félix Armesto.
PROTESORERO: Dr. Gustavo Frederking.

VOCALES: Sr Arturo Z. Paz, Sr. Nicolás Mihanovich, Dr. Mariano R. Castex, Dr. Julio Fernandez, Dr. Eliseo Cantón, Dr. Justiniano Posse.
SINDICO TITULAR: Ing. Eduardo Aguirre.
SINDICO SUPLENTE 1o.: Dr. Alberto Meyer Arana.
SINDICO SUPLENTE 2o.: Sr. Luis Quirno.

PIDA LA MEMORIA DETALLADA DE LA COMPAÑÍA: SU LECTURA INTERESA